Rapport d'activité 2021

ors GRAND EST
Observatoire Régional de la Santé

Directrice de publication

Emilie Gardeur

Auteur.e.s

Rapport réalisé par l'équipe de l'ORS Grand Est

Mise en page

Cécile Joie

Date de publication

Juin 2022

SOMMAIRE

Rapport moral Page 5

1. L'ORS GRAND EST page 7

Nos missions Page 9

Une équipe pluridisciplinaire Page 10

Les ORS ont été marqués par ta présence Page 12

La dynamique RGPD Page 13

Notre réseau national Page 14

Les membres du conseil d'administration Page 16

Les membres du bureau Page 17

Nos partenaires Page 18

2. LES FAITS MARQUANTS page 21

Une nouvelle direction Page 23

La mise en place du CSE Page 24

La mise en place d'un groupe dédié à la communication Page 25

Le séminaire des ORS Page 26

3. NOS ETUDES page 29

Appui à la décision et évaluation Page 32

Diagnostic, observation Page 34

Public spécifique Page 36

Santé environnement Page 38

Santé mentale, santé au travail Page 40

Addictologie, démocratie en santé Page 42

Mesdames, Messieurs, chers membres

Quatre années après la constitution de l'ORS Grand Est par la fusion des ORS en Alsace et en Lorraine, me voici donc à vous présenter le 4ème rapport moral de l'association.

4ème rapport qui intervient dans un monde encore marqué par la pandémie de Covid-19 et ses multiples conséquences.

Donnons tout d'abord quelques informations sur la vie de nos instances puisque celles-ci, conformément aux statuts de l'ORS, ont été renouvelées en fin d'année 2021. En effet après appel à candidature à l'automne 2021, les membres du Conseil d'administration ont été renouvelés pour 4 ans (avec un renouvellement de la moitié des membres qui sera prévu à mi-période). Nous profitons ainsi pour remercier les différents membres pour leur soutien et engagement.

Le bureau également a été réélu en cette fin 2021 et nous sommes aujourd'hui 5 membres à nous investir au sein de ce bureau pour accompagner au mieux la direction et l'équipe de l'ORS Grand Est. A noter qu'un poste (trésorier/ière adjoint.e) reste vacant à ce jour et nous serions heureux d'accueillir un 6ème membre à nos côtés. Nous en reparlerons.

2021 a été aussi une année de changement puisque Michel Bonnefoy est parti en retraite début mai et a donc laissé place à Emilie Gardeur nommée directrice au 1er janvier 2021. Cette année 2021 a donc été la première de, comme l'équipe le dit, « l'Ere Emilie » et a été l'occasion de se requestionner et d'avancer collectivement en s'appuyant sur les forces de chacun.

L'année 2021 a encore été marquée par la pandémie de la Covid- 19 qui a atteint la France dès février 2020 et a eu des conséquences dramatiques en terme de mortalité et morbidité sur la population mais a également très largement bouleversé nos vies, nos relations sociales et professionnelles.

De nombreuses études de terrain conduites par l'ORS Grand Est ont été impactées voire repoussées en raison des confinements et des restrictions sanitaires. En 2021, certaines ont pu reprendre, parfois sous des formats/ méthodologies revisités ; d'autres n'ont été relancées qu'en 2022.

Tous, nous avons été et sommes encore parfois obligés de repenser nos manières de travailler et de conduire nos études.

Ainsi, l'équipe de l'ORS Grand Est s'est organisée face à la situation. Ses capacités d'adaptation ont continué à être sollicitées toute cette année 2021.

Il sera important d'en tirer les enseignements le moment venu et d'adapter nos fonctionnements et modalités de collaboration à la lumière de l'expérience accumulée pendant cette période.

Ce qui est positif, c'est que, l'ORS Grand Est, a continué à être sollicité pour contribuer à améliorer la connaissance de l'état de santé de la population de notre Région et aider à la décision à tous les niveaux.

Les personnels de l'ORS Grand Est ont su ajuster les méthodes de travail pour être en mesure de répondre à ces attentes. Cette adaptabilité est appréciée si on en croit les éléments que nous rapportent nos partenaires institutionnels et associatifs.

Le rapport d'activité qui vous est présenté au terme de l'année 2021 vous retrace les principales études réalisées ainsi que les sources de financements. Nous remercions ainsi vivement les partenaires et financeurs qui nous font confiance et qui permettent à l'ORS Grand Est de rester un acteur au service de la santé publique dans la région.

Bonne lecture,

Pour les membres du bureau de l'ORS Grand Est

Pr. Jean-Yves Pabst

Président

1

L'ORS GRAND EST

L'ORS EN 2021 C'EST ...

16
SALARIE.E.S

La reprise des réunions en présentiel
(en conservant les gestes de protection)

1
équipe pluridisciplinaire

L'installation d'un CSE

10 750
visites sur le site internet

27 250
PAGES CONSULTÉES
4 750
DOCUMENTS TÉLÉCHARGÉS

29 articles d'actualités

40 études

17 **finalisées**

12 **nouvellement engagées**

Des partenaires et financeurs

1
réseau national

La participation à
6
groupes inter-ORS

4 BUREAUX
2 CONSEILS D'ADMINISTRATION
1 ASSEMBLÉE GÉNÉRALE

Un peu d'histoire ...

Créé fin 2017, l'Observatoire régional de la santé Grand Est (ORS Grand Est) est issu de la fusion des ORS Alsace et Lorraine, tous deux forts d'une expérience de plus de 30 ans d'observation en santé publique dans la région.

Cette association à but non lucratif, est régie par les articles 21 à 79 - III du Code civil local et est inscrite au registre des associations du tribunal d'instance de Strasbourg. Son siège est actuellement à Strasbourg.

Et aujourd'hui l'ORS Grand Est c'est :

Améliorer la connaissance de l'état de santé, des besoins de la population, analyser les déterminants de santé.

Aider à la décision, à l'action et à l'évaluation en santé publique et contribuer à améliorer l'état de santé et réduire les inégalités de santé.

Observer dans le Grand Est, aux différentes échelles pertinentes : Région, départements, EPCI, communes, quartiers.

Diffuser l'information aux décideurs, aux professionnels et au public.

Nos travaux consistent en :

Des approches quantitatives

Collecter, produire, exploiter des indicateurs (issus de bases de données, d'enquêtes, de contacts avec des producteurs, de recherches documentaires).

Un élément central (mais pas l'unique) concerne, en tant qu'Observatoire régional de la santé, **l'accès aux bases de données de santé** (données sensibles, à caractère personnel) via le **Système national des données de santé (SNDS).**

Des approches qualitatives

Engager des démarches compréhensives (qui donnent du sens), des diagnostics partagés (entretiens individuels, collectifs, observations de terrain, etc.).

Mais aussi une culture santé publique et promotion de la santé

Nos travaux s'intéressent à l'ensemble des facteurs qui influencent notre état de santé (déterminants de santé) et s'appuient sur les définitions de l'OMS et la charte d'Ottawa.

Les observatoires régionaux de santé sont des organismes disposant d'accès permanents à la plateforme du Système national des données de santé (SNDS) mettant à disposition de nombreuses données (à caractère personnel) issues des remboursements de l'Assurance Maladie et permettant ainsi, d'envisager la production d'indicateurs relatifs à l'état de santé de la population et, l'analyse de leur variation dans le temps et dans l'espace, mais également, au recours aux soins des populations. (Décret n° 2016-1871 du 26 décembre 2016 relatif au traitement de données à caractère personnel dénommé « système national des données de santé »).

UNE EQUIPE PLURIDISCIPLINAIRE

Notre équipe rassemble des compétences diverses

- Santé publique
- Démographie
- Sociologie
- Epidémiologie
- Statistiques
- Sciences humaines et sociales
- Prévention, promotion de la santé
- Evaluation

Notre organigramme au 4ème trimestre 2021

Nous avons accueilli

Trois internes en santé publique :

Louisa Porté,

du 02/11/2020 au 30/04/2021

Alexia Lemaire,

du 02/11/2021 au 30/02/2022

Bastien Schelfhout,

du 02/11/2021 au 30/04/2022

Deux stagiaires de la filière démographie :

Julie Lièvre,

du 01/02/2021 au 30/07/2021

Clément Boos,

Du 25/05/2021 au 23/07/2021

Nicole,

Une nouvelle aventure t'attend loin de nous, la retraite ; **TA RETRAITE bien méritée.**

Il y a quelques années maintenant que tu as quitté tes fonctions de Directrice de l'Ireps Alsace et tes fonctions de Directrice adjointe à l'ORS Alsace, fonction que tu as occupée aux côtés de Frédéric Imbert, le dernier Directeur de l'ORS Alsace.

Tu es restée dans l'équipe de Direction, aux côtés de Michel Bonnefoy et d'Emilie Gardeur. Tu es surtout restée à nos côtés en qualité de médecin de santé publique (que tu n'as jamais cessé d'être).

Tu nous as souvent amenés à nous questionner sur nos pratiques et sur le sens de notre travail. La médecine de santé publique peut également être un sport de combat.

Aujourd'hui, au moment de ton départ, nous nous questionnons encore et nous souhaitons répondre à une question **...**

... Que nous a apporté Nicole ?

Tu nous as apporté énormément !

Un soutien indéfectible,

« Ce n'est pas la nouvelle directrice ou le secrétariat qui nous contrediront. »

... des délicieux roulés à la pâte à tartiner ou à la confiture, des gâteaux sans levure,

« Que nos enfants nous réclament à présent, c'est dire! »

... des moments de vie, du rire,

... des moments de partage,

... des cadeaux de tes voyages

« Brésil, Chine, Inde, Espagne, ... »

... des internes en santé publique,

« dans le désordre et non exhaustif : Nicolas, Jacinthe, Thibault, Etienne, Marie, François, Jérôme, Iman, Noémie, Marie, Mihaela, Thibault, Louisa, Bastien, Alexia, etc… »

... des moments de complicité et bien évidemment,

... des moments de travail et de construction.

« On s'arrête là, l'idée n'est pas de dresser une liste à la Prévert. »

Pour tout ça et pour tout le reste .....

MERCI d'avoir fait ce bout de chemin avec nous...

MERCI de nous avoir accompagnés...

MERCI de nous avoir soutenus, formés, aidés à grandir ....

Plus qu'une Directrice adjointe, plus qu'une collègue, plus qu'une amie, presque un membre de la famille.

Telle que nous te connaissons, il n'est pas sûr que **TA** RETRAITE soit tellement plus reposante que ne l'a été ta vie professionnelle. Tu vas enfin pouvoir profiter de tes enfants et de petits-enfants.

Tu vas nous manquer.

Tu seras toujours présente d'une façon ou d'une autre.

A bientôt.

La feuille de route du « Règlement Général sur la Protection des Données »

L'implication des ressources RGDP en interne (Julie Bogo, jusqu'à juin 2021 et Sabrina Boime) a permis de nombreuses réalisations en 2021, en commençant par l'élaboration de la feuille de route.

Le cap a été mis sur la nécessité de documenter la mise en conformité, et plus particulièrement la documentation des traitements de données à caractère personnel.

L'analyse fine des données consignées dans le registre des activités de traitement a été initiée avec pour objectifs de recenser tous les traitements de données de l'ORS Grand Est et d'éprouver l'état de connaissances des collaborateurs sur le RGDP. Cette analyse a donné lieu a de nombreux temps d'échanges individuels et collectifs et ainsi de progresser et de mieux en mieux appréhender le RGPD.

Suite à cela, la ressource RGDP interne a conçu un outil permettant de centraliser les informations relatives au RGPD dans un seul endroit facilement accessible. Un fichier (« The Outil ») centralise les décisions prises, les définitions utiles, le lien vers le registre de traitement et des éléments nécessaires à la bonne tenue du registre des traitements de données.

Les fiches pratiques

Par ailleurs, le groupe de travail inter-ORS sur la protection des données constitué par la Fnors, a travaillé sur la réalisation de fiches pratiques pouvant être mises à disposition de l'ensemble des personnels des ORS. Le groupe a ainsi été à l'origine de la création et de la mise à disposition de 6 fiches pratiques (durée de conservation, données à caractère personnel, registre traitement, télétravail_protection des données, mots de passe, responsable de traitement_coresponsable_sous traitant).

Dans cette volonté de présenter les choses simplement, la ressource interne a également conçu un document du type fiche pratique pour accompagner l'utilisation des clés USB sécurisées.

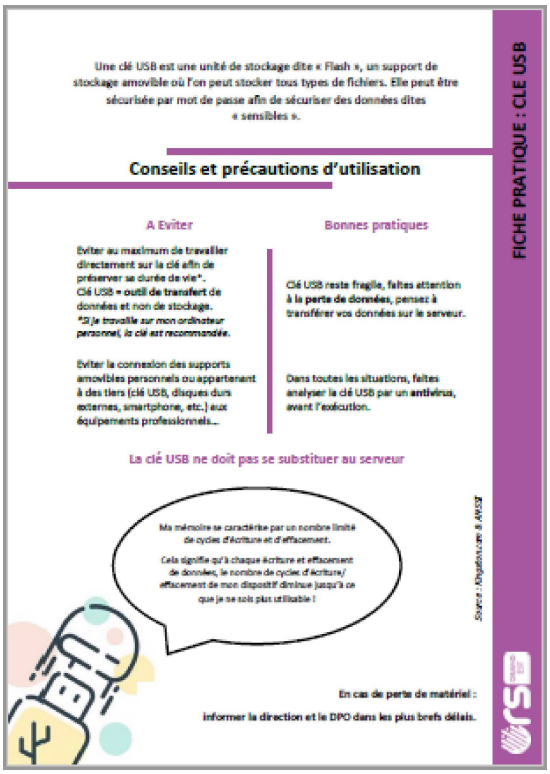
FICHE PRATIQUE : CLE USB

Une clé USB est une unité de stockage dite « Flash », un support de stockage amovible où l'on peut stocker tous types de fichiers. Elle peut être sécurisée par mot de passe afin de sécuriser des données dites « sensibles ».

Conseils et précautions d'utilisation

A Eviter

Eviter au maximum de travailler directement sur la clé afin de préserver sa durée de vie*.
Clé USB = **outil de transfert** de données et non de stockage.
*Si je travaille sur mon ordinateur personnel, la clé est recommandée.

Eviter la connexion des supports amovibles personnels ou appartenant à des tiers (clé USB, disques durs externes, smartphone, etc.) aux équipements professionnels...

Bonnes pratiques

Clé USB reste fragile, faites attention **à la perte de données**, pensez à transférer vos données sur le serveur.

Dans toutes les situations, faites analyser la clé USB par un **antivirus**, avant l'exécution.

La clé USB ne doit pas se substituer au serveur

Ma mémoire se caractérise par un nombre limité de cycles d'écriture et d'effacement.

Cela signifie qu'à chaque écriture et effacement de données, le nombre de cycles d'écriture/effacement de mon dispositif diminue jusqu'à ce que je ne sois plus utilisable !

Source : Kingston.com & AMSF

En cas de perte de matériel :

Informer la direction et le DPO dans les plus brefs délais.

La Fnors et le réseau des ORS

Une Fédération dynamique

L'ORS Grand Est appartient à un réseau national des ORS et est adhérent de la Fnors, la Fédération nationale des ORS.

La Fnors, association régie par la loi de 1901, est née en 1988 de la volonté des Observatoires régionaux de la santé de disposer d'une structure qui les représente collectivement et assure la coordination des travaux qu'ils mènent en commun.

Depuis plus de 30 ans, la Fnors joue un rôle de facilitateur pour les ORS en favorisant l'accès aux données, en proposant des outils et méthodes, en mutualisant des compétences et en organisant des formations et des webinaires pour les professionnels des ORS.

Lors du séminaire des ORS et de la Fnors organisé les 29 et 30 novembre 2021 à Saint-Malo sur la thématique : « De l'individuel au collectif : développons ensemble notre réseau », la dynamique et force du réseau ont été avancées à de multiples reprises lors de présentations des groupes de travail et lors des échanges formels et informels entre les participants.

Une stratégie de communication qui se dessine et se renforce

Ainsi, lors de l'intervention du Groupe communication de la Fnors en séminaire fin novembre, les outils de communication développés récemment ont été présentés, comme :

- La mise à jour du site internet et du logo de la Fédération,

- La définition d'une charte graphique,

- La diffusion d'une plaquette de présentation de la Fnors,

- La création de la revue *Épitomé* avec la parution des deux premiers numéros en 2021 sur la santé mentale (#1 en avril) et sur la santé environnement (#2 en novembre).

Ces documents sont disponibles à l'adresse suivante : https://www.fnors.org/

Une volonté de **« se faire connaître et reconnaitre »** fait partie des perspectives 2022 et, plus particulièrement, la nécessité d'élaborer une stratégie forte de visibilité des ORS et de la Fnors sur les réseaux sociaux professionnels a notamment été actée. Lors du séminaire de novembre, ce point a d'ailleurs fait l'objet d'une session spécifique réunissant une vingtaine de personnes lors de l'atelier communication.

Épitomé

L'ambition de cette nouvelle collection thématique est d'offrir deux fois par an à ses lecteurs un condensé de l'observation de la Fnors et des ORS et d'en extraire les tendances majeures de l'action en santé sur les territoires. La qualité scientifique du réseau et son agilité en termes de méthodologie et de coopération seront mises en avant pour toujours plus inspirer et éclairer les décideurs, les acteurs, au-delà du seul champ de la santé, et la société civile. Cette revue aide à mieux saisir les contextes locaux pour agir de façon appropriée.

La lettre d'information *Épitomé* est accompagnée d'une revue bibliographique spécifique à la thématique d'intérêt.

Épitomé

Un condensé de l'Observation santé au cœur des territoires

#2 - Novembre 2021

Santé environnement

L'ambition de cette nouvelle collection thématique est de vous offrir un condensé de l'observation de la Fnors et des ORS et d'en extraire les tendances majeures de l'action en santé sur les territoires. La qualité scientifique du réseau et son agilité en termes de méthodologie et de coopération seront mises en avant pour toujours plus inspirer et éclairer les décideurs, les acteurs, au-delà du seul champ de la santé, et la société civile. Cette revue aide à mieux saisir les contextes locaux pour agir de façon appropriée.

édito

Peu après la COP 26 qui s'est tenue début novembre à Glasgow et au moment de la mise en place concrète des déclinaisons régionales du 4e Plan national santé environnement (PNSE4), ce thème s'imposait de lui-même.

Les Observatoires régionaux de la santé, sous l'égide de la Fnors, avaient déjà consacré un chapitre sur l'environnement dans leurs tableaux de bord régionaux sur la santé au milieu des années quatre-vingt-dix. Depuis, les ORS ont réalisé dans toutes les régions des travaux permettant aux décideurs, aux acteurs et à la population de mieux apprécier l'ampleur des conséquences sur la santé des questions environnementales. Ce numéro d'Épitomé présente quelques exemples. Cet automne, dans la base de données SCORE-Santé, le chapitre « Environnement et santé » a fait l'objet d'une refonte totale permettant de proposer des indicateurs décrivant les différents milieux pouvant impacter la santé de la population.

Enfin, dans plusieurs régions, les ORS sont impliqués dans des dispositifs d'observation permanente sur l'environnement et ses impacts sur la santé.

Bernard LEDÉSERT
Président de la Fnors

Près de **25 % des décès** seraient dus en 2021, selon l'OMS, à la pollution de l'environnement et aux autres risques environnementaux.

Les préoccupations environnementales figurent en **2ème position dans le Baromètre 2020 de l'IRSN*** sur la perception des risques et de la sécurité par les Français.
* Institut de radioprotection et de sûreté nucléaire

6 Français sur 10 seraient potentiellement concernés par des risques climatiques, en 2016.
Source : Commissariat général au développement durable

SOMMAIRE

Introduction 2
Travaux réalisés dans le réseau des ORS 2
Sélection bibliographique des travaux des ORS et de la Fnors 3
Parole d'expert 4
Chiffres clés 5-6

Fédération nationale des observatoires régionaux de la santé

La participation de l'ORS Grand Est au réseau

En 2021, l'ORS a poursuivi sa participation aux différents groupes de travail de la Fnors.

Système national des données de santé

SNDS

Laurent Chamagne

Règlement pour la protection des données

RGPD

Sabrina Boime, Julie Bogo

Participation à la rédaction de deux numéros de la revue *Épitomé*

Nadia Honoré

Communication

Nadia Honoré

Indicateurs santé environnement de Score Santé

Emilie Gardeur, Cécile Joie

Participation au groupe réflexion ONAPS

Nadia Honoré, Camille Moreau

Et s'est également impliqué dans des travaux inter ORS /Fnors :

- Réalisation et Coordination d'un travail de diagnostics territoriaux de responsabilité populationnelle pour le compte de la Fédération hospitalières de France (FHF)

https://ors-ge.org/actualites/diagnostics-territoriaux-fhf

- Démarrage d'une enquête en collaboration avec l'Onaps (Observatoire national de l'activité physique et de la sédentarité) sur les activités physiques et sportives des personnes en situation de handicap vivant à domicile

https://ors-ge.org/actualites/appel-participation-pratiques-dactivites-physiques-et-sportives-des-personnes-en

- Participation à une étude en cours de finalisation visant à rechercher des singularités hommes femmes face aux souffrances mentales au travail pour le compte de la Drees / Dares

https://ors-ge.org/actualites/appel-temoignage-souffrances-mentales-liees-au-travail-personnel-soignant

- Exploration des bases de données ALD, comparaison des sources et identification des écarts

Membres de droit

Dr Alexandre FELTZ	Conseiller eurométropolitain – Adjoint à la mairie de Strasbourg – chargé de la santé publique et environnementale
Mme Françoise MAGER	Présidente de URIOPSS Grand Est
Dr Henri METZGER	Conseiller Municipal Délégué à la Santé -Ville de Mulhouse
M. Maxime ROUCHON	Directeur de la CPAM du Bas-Rhin et Coordonnateur Assurance Maladie du Grand Est
Pr Simon SCHRAUB	Vice-Président du Comité du Bas-Rhin de la Ligue contre le cancer – Membre coopté

Personnes morales physiques et qualifiées

Pr Serge BRIANCON	Université de Lorraine
M. Nicolas CAUCHI-DUVAL	Maitre de conférence, Unistra, Directeur adjoint de l'Institut de Démographie de Strasbourg
Madame Emmanuelle DRAB-SOMMESOUS	Directrice Accompagnement et Développement - ATMO Grand Est
Mme Anne FRAIPONT	Vice-présidente du Conseil départemental des Ardennes, Maire de Le Mont Dieu (Les Ardennes) Secrétaire-Adjointe de l'ORS Grand Est
Mme Nadège HORNBECK	Vice-Présidente de la Région Grand Est
M. Gérard HOUOT	Ex-Président CROI Lorraine, Président de l'Association Amitiés Tsiganes Premier Vice-Président de l'ORS Grand Est
M. Joseph LOSSON	Directeur honoraire de la CPAM du Bas-Rhin Trésorier de l'ORS Grand Est
Pr Nicolas MEYER	Professeur des universités – Praticien hospitalier - Pôle de Santé Publique - Santé au Travail - Hôpitaux Universitaires de Strasbourg Secrétaire de l'ORS Grand Est
Dr Céline MONGARET	Pharmacienne MCU-PH à la Pharmacie hospitalière du CHU de Reims
Pr Jean-Yves PABST	Professeur des universités, Droit et économie pharmaceutiques, EA 7307, Centre d'études internationales et européennes, Faculté de pharmacie, Université de Strasbourg Président de l'ORS Grand Est
Mme Marie-Odile SAILLARD	Directrice Générale du Centre Hospitalier Régional de Metz-Thionville
M. Yvon SCHLERET	Président de l'Association Carrefour, Directeur honoraire de l'ORSAS Lorraine
M. Bernard TAUVEL	Ex-Cadre de Santé - Service d'alcoologie CHRU de Nancy

LES MEMBRES DU BUREAU

Pr Jean Yves PABST	Président
M. Gérard HOUOT	Vice-Président
M. Joseph LOSSON	Trésorier
	Trésorière-adjointe (poste vacant)
Pr Nicolas MEYER	Secrétaire
Mme Anne FRAIPONT	Secrétaire-adjointe

En 2021, l'ORS Grand Est renouvelle ses membres

Quatre années après la création de l'ORS Grand Est, conformément aux statuts, les instances de l'observatoire ont été renouvelées fin 2021.

Après appel à candidature à l'automne, lors du Conseil d'administration du 09 décembre 2021, les membres du CA ont été renouvelés et un nouveau bureau élu.

Nous avons le plaisir d'accueillir comme nouveau membre coopté au CA, Monsieur le Professeur Simon SCHRAUB, vice-Président de la Ligue contre le cancer – Comité du Bas-Rhin, chargé de la prévention, ancien professeur des universités et ancien président de l'Institut contre le cancer Paul Strauss.

MERCI À NOS PARTENAIRES ET FINANCEURS

RÉPUBLIQUE FRANÇAISE
Liberté
Égalité
Fraternité

ars Agence Régionale de Santé Grand Est

fnors
Fédération nationale des observatoires régionaux de la santé

LA LIGUE CONTRE LE CANCER
BAS-RHIN

ireps
Instance régionale d'éducation et de promotion de la santé
GRAND EST

agence de la biomédecine

Santé publique France

Strasbourg.eu
eurometropole

novo nordisk

GrandNancy
COMMUNAUTÉ URBAINE & HUMAINE

Délégation régionale académique à la jeunesse, à l'engagement et aux sports
DRAJES

Les Directions Régionales de l'Économie, de l'Emploi, du Travail et des Solidarités
Les DREETS

IReSP
Institut pour la Recherche en Santé Publique

MINISTÈRE DE LA JUSTICE
Liberté
Égalité
Fraternité
Direction interrégionale des services pénitentiaires Strasbourg Grand Est

ADMINISTRATION PÉNITENTIAIRE

FHF
FÉDÉRATION HOSPITALIÈRE DE FRANCE

Interreg France-Wallonie-Vlaanderen
COPROSEPAT

Interreg Grande Région | Großregion
COSAN

Interreg France-Wallonie-Vlaanderen
PSICOCAP

Clis
Comité Local d'Information et de Suivi
du Laboratoire de Bure

Drees
DIRECTION DE LA RECHERCHE, DES ÉTUDES, DE L'ÉVALUATION ET DES STATISTIQUES

DARES
direction de l'animation de la recherche, des études et des statistiques

RÉPUBLIQUE FRANÇAISE
Liberté
Égalité
Fraternité

ADEME
AGENCE DE LA TRANSITION ÉCOLOGIQUE

PRSE 3
PLAN RÉGIONAL SANTÉ ENVIRONNEMENT

PRÉFET DE LA RÉGION GRAND EST
Liberté
Égalité
Fraternité
Direction régionale de l'environnement, de l'aménagement et du logement

UOSSM
UNION DES ORGANISATIONS DE SECOURS ET SOINS MÉDICAUX

2

LES FAITS MARQUANTS

Une nouvelle direction

Emilie Gardeur, jusqu'alors directrice adjointe, a été nommée directrice à compter du 1er janvier 2021.

La mise en place du Comité Social et Economique (CSE)

Suite au processus engagé fin 2020 pour la mise en place du CSE et l'élection des représentantes du personnel, la réunion d'installation du CSE s'est tenue en mars 2021.

Un retour progressif en présentiel pour l'ensemble de l'équipe

2021 signe le retour progressif des salarié.e.s sur site. Le 14 octobre 2021, l'ensemble de l'équipe à enfin pu se réunir en présentiel.

La poursuite des travaux engagés dans les groupes de travail interne

Les travaux engagés dans les groupes de travail ont été finalisés. Un nouveau groupe de travail sur la communication a été créé.

Séminaire des ORS

Les ORS n'avaient pas été réunis depuis 2013. Ce séminaire prévu initialement en avril 2020 n'avait pas pu avoir lieu en raison de la crise sanitaire. Il s'est finalement tenu en novembre 2021 à St-Malo.

Renouvellement des instances

Depuis la fusion de l'ORSAS Lorraine et de l'ORS Alsace, les instances n'avait pas été renouvelées. De nouvelles élections ont été organisées. Ainsi l'ORS Grand Est voit les membres de son bureau et Conseil d'administration renouvelés.

Une nouvelle directrice à l'ORS

Première année de la nouvelle ère

Ce n'est pas une surprise : après l'édito 2021 pour souhaiter ***« Bonne continuation [à] Michel Bonnefoy »***, l'ORS Grand Est tient à vous partager quelques satisfactions de sa première année d'une nouvelle ère.

Ne vous y trompez pas, ses initiales (EG > GE en relecture de nos rapports) n'ont absolument pas joué dans le recrutement de notre nouvelle Directrice, Emilie Gardeur, précédemment Directrice adjointe sous l'ère Michel Bonnefoy. Entre Emilie Gardeur et le Grand Est, il ne semble donc y avoir qu'un pas et nous sommes toujours sensibles à quelque bon présage !

Comme Emilie assume de ne pas faire partie des piliers de l'ORS en termes d'ancienneté, elle s'entoure ainsi volontiers de toutes les forces de l'équipe, entre celles et ceux qui témoignent du chemin parcouru et les plus récents, capables de nous réinterroger et de gagner les séances de skribbl.io en ligne pendant les pauses !

Emilie s'appuie sur ce qui fonctionne et ne manque pas de formuler des propositions ou d'entendre les nôtres afin de faire vivre le collectif en inter-sites. Elle est capable en *starter* de réunion de nous inviter à dévoiler notre dessin animé préféré, mais aussi de vérifier notre maitrise de la géographie régionale, du type : citer une commune de moins de 300 habitants. Et passer la main ensuite à Laurent Chamagne pour une présentation de la cartographie des grands chapitres des pathologies du SNDS.

Entre premières fois et exercices reconduits, Emilie a navigué par grands vents, avec :

— une prise de fonction marquée par le télétravail et la gestion de l'équipe à distance en cette année 2021 toujours marquée par la Covid-19,

— la séquence systématique de « célébration » des études achevées en réunion d'équipe,

— les excursions transfrontalières sur les routes belges et ses fameuses ornières pour les programmes Interreg,

— l'installation du CSE et ses chantiers dédiés,

— les entretiens annuels avec les membres de l'équipe,

— la présence alternée entre deux sites, et la gymnastique qui va avec,

— quand ce n'est des déplacements à l'ouest pour les réunions parisiennes avec les pairs de la FNORS...

Toujours positive, surtout constructive et bienveillante, Emilie nous accompagne avec énergie dans nos différentes missions. Merci à toi d'être parmi nous et célébrons ensemble cette première année avec ces nouvelles attributions.

De l'installation aux premiers pas du CSE

Une première installation pour l'ORS Grand Est

Quand la direction a lancé le processus de mise en place du CSE, les premières informations transmises (concernant la sollicitation des syndicats) restaient bien éloignées de nos préoccupations.

Le scrutin a néanmoins été fortement investi et ont été largement élues (sans bourrage d'urne) par leurs collègues : Marie Anselm, titulaire et Sabrina Boime, suppléante, pour un mandat de 4 ans.

L'installation du CSE de l'ORS Grand Est s'est ainsi tenue en mars 2021, coïncidant avec la prise de fonction récente d'Emilie Gardeur comme directrice.

Rappelons que les bases avaient été jetées l'année précédente, avec d'une part la signature de l'Accord de substitution d'entreprise début 2020 et d'autre part le groupe de travail "organisation du travail" lancé en septembre 2020, qui s'était déjà penché sur l'expérience inédite de télétravail forcée, avec ses réussites et ses points d'attention.

Repérage des textes officiels, transcription dans des modalités de fonctionnement "maison", demande de devis en vue de la formation obligatoire..., autant d'aspects qui ont jalonné les premières réunions.

Ce sont en 2021, depuis l'installation, 9 séances qui ont réuni la direction et la délégation des représentantes du personnel (RP) et qui ont confirmé l'opportunité d'échanges réguliers sur des sujets d'organisation, de santé et de sécurité des salariés, tout en veillant à une égale considération entre nos deux sites d'exercice, Strasbourg et Vandœuvre-lès-Nancy.

En septembre, la formation obligatoire du RP CSE a été investie par l'ensemble des membres (direction et RP titulaire et suppléant), pour permettre une montée en compétence collective et collaborative.

Un espace de concertation

La nomination d'un référent "harcèlement sexuel", d'un référent "risques professionnels" avec l'identification des missions afférentes, la mise en place d'un espace d'affichage et la déclinaison d'une communication dédiée avec les salariés : les sujets – divers – n'ont pas manqué.

L'activité du CSE, c'est aussi :

- huit questions remontées à la direction, discutées en CSE et inscrites au registre,
- une présentation de l'instance et des points de suivi en réunion d'équipe,
- une consultation individuelle des salariés, concernant les conditions d'exercice en situation de travail et de télétravail et les besoins éventuels, suivie d'une consultation de lancement de la rédaction d'une charte télétravail,
- un soutien à la direction, par exemple dans l'achat de matériel informatiques (casques, hub,...), mais aussi le suivi des consignes gouvernementales et un avis sur les adaptations nécessaires de nos organisations en lien avec la situation sanitaire...

Au final, les heures de délégation se répartissent par des temps investis dans la recherche des textes de loi, dans les échanges avec la direction, dans les échanges avec les collègues et leur information.

Perspectives 2022, dans la poursuite des travaux initiés en 2021

- rédaction et discussion d'une charte télétravail formalisant notre organisation relative au télétravail hors situation aigüe
- actualisation du DUERP

Le groupe communication : une nouvelle identité visuelle comme objectif

L'émergence d'un besoin

En 2020, faisant suite aux travaux menés par le groupe communication au niveau de la Fnors, les ORS se sont dotés d'un nouveau logo.

Intégré rapidement au sein des documents produits par l'ORS, ce changement de visuel commence à faire émerger des interrogations quant à l'opportunité de mener un travail plus poussé sur l'adoption d'une nouvelle identité visuelle.

Cette opportunité se voit confirmée lors d'un échange avec la direction et un groupe interne est constitué sur la base du volontariat.

Un groupe interne « communication » constitué

Le premier objectif de ce groupe a été de retravailler l'identité visuelle de l'ORS. Cette objectif peut paraitre simple en apparence, mais il s'agit de déterminer les éléments et les bonnes pratiques qui seront le socle d'une déclinaison cohérente au sein de l'ensemble des productions. Et puis rappelons que nous sommes des néophytes en la matière.

Toutefois, c'est fort.es de notre optimiste et de notre curiosité pour ce nouveau domaine que nous nous sommes lancé.es dans ce travail.

Les discussions furent constructives, animées, pleines de divergences mais arrivant toujours à un consensus.

Pêle-mêle, nous avons débattu de la typographie, de la colorimétrie et ses nuances, des marges, des formats de titres, de la pagination, des règles de bonnes pratiques, de la subtilité entre pictogramme et idéogramme …

Après 7 séances de travail, nous avons abouti à la finalisation de la rédaction de notre charte graphique et à sa déclinaison dans un premier socle de documents qui ont été présentés et mis à disposition de tou.te.s lors de la réunion d'équipe du 8 juin 2022.

Ces premiers documents pourront encore évolué en fonction des retours d'expériences de l'ensemble des salarié.e.s, toutefois ils marquent l'engagement de l'ORS Grand Est dans l'élaboration d'une stratégie de communication.

Membres du groupe actuel

Cécile Joie

Sabrina Boime

Sylvie Droesch

Nadia Honoré

Quelques unes de nos réalisations

Rapport d'étude

Diaporama

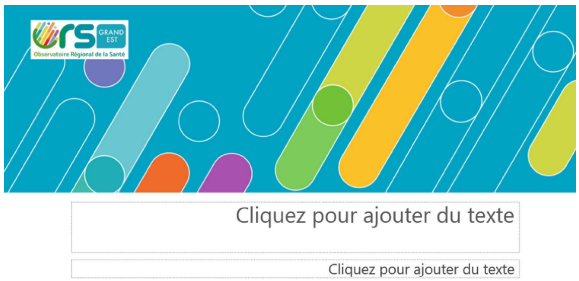

2021, organisation du premier séminaire des ORS et de la Fnors

Un lieu d'exception

La Fnors a organisé les 29 et 30 novembre 2021 son premier séminaire interne aux membres des ORS et de la Fnors sur la thématique : « De l'individuel au collectif : développons ensemble notre réseau ». L'événement a tenu place dans le somptueux Palais du Grand Large de Saint-Malo, à la vue absolument imprenable sur la baie de la Cité corsaire.

Crédits : Nadia Honoré

Près de 120 participants, venus des 17 Observatoires régionaux de la santé de Métropole et des départements d'Outre-mer adhérents à la Fédération, étaient présents.

Des retrouvailles attendues

Le dernier Congrès des ORS s'était tenu il y a bien longtemps déjà les 4 et 5 avril 2013 au Palais des congrès de Bordeaux et une volonté d'organiser à nouveau un événement en présentiel a été exprimée par plusieurs membres du réseau. Le format séminaire a été rapidement envisagé en raison de sa plus grande flexibilité d'organisation.

Il a été convenu en Bureau de la Fnors qu'un tel événement se tiendrait dorénavant tous les dix-huit mois.

S'inscrivant dans le projet stratégique de la Fnors, le séminaire a pour objectif de faire se rencontrer les personnels et administrateurs des ORS, de partager des expériences de travaux, d'échanger sur les pratiques afin de développer les possibilités de mutualisation entre les équipes et développer le réseau.

Une dynamique confirmée lors des plénières et des ateliers

Lundi 29 novembre après-midi

L'après-midi a été l'occasion de revenir sur l'historique et sur les actualités des ORS et de leur réseau. Des présentations autour de la Fédération, son rôle et ses actions (groupes de travail, travaux, etc.) étaient également au programme.

Les ORS étaient invités à se présenter en ***trois minutes top chrono***, ce qui a constitué un moment en trois actes théâtraux et agréables à souhait, revêtant des formes variées (drôles, sérieuses, inattendues, etc.) à l'image des membres et des Directions des ORS de chaque région.

Mardi 30 novembre

La matinée a été consacrée à deux sessions d'ateliers. Ces derniers, reflets des activités et champs de compétences des ORS, ont porté sur les thèmes suivants : Approches qualitatives et quantitatives, RGPD, Communication (co-animé par Nadia Honoré), SIG et cartographie, SNDS, Documentation, Appels d'offres et appels à projets.

L'après-midi a permis de mettre en perspectives les échanges de ces deux journées de séminaire avec une intervention d'un expert extérieur sur le travail en réseau pour mutualiser et faire progresser les pratiques professionnelles.

Vivement le prochain !

Bien évidemment, pour les membres du réseau cet événement a constitué un moment très apprécié de retrouvailles en présentiel après des mois de contraintes liées à la pandémie de COVID-19.

3

NOS ETUDES

Appui à la décision et évaluation

Analyse des données recueillies lors des médiations réalisées dans les parcs sans tabac de Strasbourg

Evaluation de Caaps 3 : conseils et appui pour agir en promotion de la santé en faveur des jeunes dans les écoles primaires et élémentaires d'Alsace

Appui : dénormaliser le tabac dans les espaces publics - les espaces sans tabac dans le Bas-Rhin

Définition et contours d'un DLS socle

Evaluation de l'impact de l'outil CLS sur la réduction des inégalités territoriales et sociales de santé - CLS 2015-2020, Strasbourg-Eurométropole

Evaluation de l'impact de l'outil CLS sur la réduction des inégalités territoriales et sociales de santé - CLS 2015-2020, Mulhouse

Participation à l'étude Relais Séniors

Accompagnement au montage d'un observatoire local de la santé à Châlons-en-Champagne

Santé environnement

Observatoire de la santé des riverains du projet de centre de stockage de Bure (Osarib)

Analyse contextuelle sur les territoires proches de sites ou projets de site potentiellement pollués (ESSPOL)

Action PRSE 3 : mobiliser les données existantes sur les produits phytosanitaires et identifier les territoires les plus potentiellement impactés

PRSE : Enquête sur la perception par le grand public des enjeux en matière de santé environnementale en Grand Est

Extraction de données pour Air Q+ pour la Métropole de Nancy

Diagnostic, observation

Mieux connaitre mon territoire : diffusion de fiches par groupes d'EPCI

Mise à jour d'une base de données mortalité-morbidité

Projet Interreg : coopération transfrontalière en santé dans la Grande Région (COSAN)

Exploitation des données des bilans infirmiers réalisés en classe de 6ème en Alsace recueillies dans le logiciel L2S

Contribution à la réflexion relative à l'organisation des soins de proximité en Grand Est

Réflexion pour une cartographie dynamique rénovée

Observatoire Local de Santé de la ville et de l'Eurométropole de Strasbourg

Cartographie du diabète sur le territoire de l'Eurométropole de Strasbourg

Observatoire Local de la santé environnement de l'Eurométropole de Strasbourg - Etude exploratoire d'analyse des cumuls de fragilités au sein du territoire de l'Eurométropole de Strasbourg

Participation au dispositif MCP : maladies à caractère professionnel en Grand Est Etude sur les conditions d'emploi et parcours de soins : recherche des singularités hommes-femmes face aux souffrances au travail	**Santé au travail**

Public spécifique	Etude sur la dénutrition des personnes âgées vivant en EHPAD Etude auprès des patients souffrant de séquelles de poliomyélite en Grand Est Projet Interreg Coprosepat : Coopération transfrontalière en promotion de la santé et éducation du patient Etat des lieux sur l'activité physique et sportive des adultes en situation de handicap et vivant hors établissements médico-sociaux Etude sur les usagers des dispositifs LHSS LAM ACT Etude sur les difficultés et besoins des jeunes patients souffrant d'Alzheimer et maladies apparentées Projet Iresp : identifier, quantifier et réduire les inégalités sociale et environnementales de santé du nouveau-né Participation au dispositif épidémiologique REIN en Alsace (REIN Covid, REIN, REIN Fragility, REIN SMET2) Enquête sur la santé des patients incarcérés Etude « hésitations vaccinales Grand Est » Réalisation et exploitation de bilans de santé d'enfants de 4-6 ans vivants dans les camps de Syrie

Rapport relatif au respect des droits des usagers du système de santé 2020 (Données 2019)	**Démocratie en santé, droits des usagers**

Santé mentale **Addictologie**	Annuaire des structures travaillant sur le champ du suicide en Grand Est Projet Interreg franco-belge Psicocap : pratiques et statistiques intégrées et comparées sur le handicap psychique Analyse de rapports d'activités des dispositifs addictologie CSAPA/CJC et -CAARUD en Grand Est Etat des lieux sur le dispositif de réduction des risques en milieu festif en région Grand Est

L'évaluation d'une action, d'un programme, d'une politique de santé publique est aujourd'hui incontournable. Dès le dépôt d'une dossier de financement, il est demandé au « porteurs de projet » de quelle manière ils vont évaluer leur action. Il n'existe pas de définition unique sur l'évaluation, mais on peut considérer que l'évaluation est « un processus d'analyse quantitatif et/ou qualitatif qui consiste à apprécier soit le déroulement d'une action, d'un programme, soit à mesurer leurs effets.

Lors d'une évaluation il s'agit de recueillir des données, de les analyser et de proposer des recommandations. L'ORS Grand Est, dans ses missions d'aide à la décision, participe régulièrement à alimenter des travaux d'évaluation.

2021, EN BREF ...

Analyse des données recueillies lors des médiations réalisées dans les parcs sans tabac de Strasbourg

Financements : Ligue Nationale contre le cancer - comité départemental du Bas-Rhin

L'évaluation du projet de dénormalisation du tabac pour accompagner la mesure « parc sans tabac » de la ville de Strasbourg a été finalisée en 2021. Les résultats ont fait l'objet d'une réunion de restitution auprès des partenaires du projet.

Appui : dénormaliser le tabac dans les espaces publics, les espaces sans tabac dans le Bas-Rhin

Financements : Ligue Nationale contre le cancer - comité départemental du Bas-Rhin

Depuis 2014, une démarche de labellisation Espaces sans tabac (EST) a été initiée par la Ligue contre le Cancer. Afin de poursuivre son action, le comité du Bas-Rhin a sollicité l'ORS afin de les accompagner dans la mise en œuvre de leur état des lieux et dans l'évaluation du projet auprès des communes pilotes. Le projet a été officiellement lancé fin 2021, et les entretiens auprès des communes ont pu débuter.

Evaluation de Caaps 3 : conseils et appui pour agir en promotion de la santé en faveur des jeunes dans les écoles primaires et élémentaires d'Alsace

Financements : ARS Grand Est

Pour cette troisième année le projet d'évaluation du dispositif « Conseil et accompagnement pour agir en Promotion de la santé » s'est poursuivi. Les résultats ont été présentés à l'équipe de Caaps et en COTECH. Le rapport final est en cours de finalisation et sera rendu en 2022.

Evaluation de l'impact de l'outil CLS sur la réduction des inégalités territoriales et sociales de santé - CLS 2015-2020 pour :

- **Strasbourg-Eurométropole**

Financements : ARS Grand Est

- **Mulhouse**

Financements : ARS Grand Est

Les évaluation débutées en 2018 ont été finalisées. Les rapports finaux ont été transmis aux personnes référentes des CLS au sein des délégations territoriales (ARS) et des communes. Les résultats de l'évaluation ont été présentées lors d'un COPIL pour le CLS de Strasbourg-Eurométropole.

Participation à l'étude « Relais Seniors »

Financements : IREPS

Porté par l'IREPS et soutenu par la Conférence des Financeurs de la prévention et de la perte d'autonomie des personnes âgées du Bas-Rhin, ce projet vise à prévenir la perte d'autonomie des séniors GIR 5 et 6 en favorisant le lien social. Les portraits de territoires débutés en 2020 ont été finalisés, et les travaux se poursuivent sur de nouveaux territoires en lien avec le développement du projet.

Accompagnement au montage d'un Observatoire Local de la Santé à Châlons-en-Champagne

Financements : ARS Grand Est

Dans le cadre de la signature de son Contrat Local de Santé, la commune a souhaité créer un observatoire de la santé afin de pourvoir agir en faveur de l'amélioration de la santé des habitants. L'ORS a accompagné ses partenaires dans le cadrage des indicateurs à retenir.

FOCUS

Définition et contours d'un DLS socle

Financements : ARS Grand Est

L'Agence Régionale de Santé Grand Est co-pilote à ce jour une trentaine de Contrats Locaux de Santé (CLS) en collaboration avec les représentants de collectivités territoriales, et porte l'ambition de couvrir 70 % la population régionale par des CLS d'ici 2022.

Dans ce contexte, l'ARS et l'Observatoire Régional de la Santé Grand Est (ORS Grand Est) ont conduit une réflexion sur **la mise en œuvre et le contenu des Diagnostics Locaux de Santé (DLS)** pour une meilleure appropriation de cet outil. Cette réflexion avait pour but de mieux définir les contours d'un DLS, pour **en partager les références et favoriser les conditions de réussite** selon les besoins des territoires investis.

Des sources d'informations complémentaires ont alimenté cette réflexion :

— plusieurs guides méthodologiques relatifs au diagnostic, dont celui de la Fédération nationale des observatoires régionaux de santé (Fnors),

— un benchmark s'appuyant sur des productions réalisées en région Grand Est ainsi que dans d'autres régions,

— un retour d'expériences de coordonnateurs CLS et référents en Délégations territoriales de l'ARS, mis en œuvre dans le cadre de ce travail réflexif,

— l'expérience des chargées de missions de la Direction de la Stratégie et de la Direction de la qualité, de la performance et de l'innovation de l'ARS Grand Est d'une part et de l'ORS Grand Est d'autre part, réunies au sein d'un groupe projet *ad hoc*.

Ce travail a abouti à la réalisation :

— d'un **guide pratique** qui revient de manière synthétique sur la définition, les objectifs d'un DLS et les différentes étapes nécessaires à sa réalisation. Il met également en évidence des conseils, quelques « bonnes pratiques » et points de vigilance à considérer en amont puis au cours de la démarche.

— une annexe comprenant des **outils méthodologiques**, spécifiques à certaines étapes pour : expliciter ses besoins au début de la démarche, décliner les indicateurs pouvant constituer un socle de réflexions balayant l'état de santé et principaux déterminants de santé, comprendre et accompagner l'opérateur dans la mise en œuvre des méthodes mobilisées dans la réalisation du DLS, et capitaliser sur l'expérience avec l'opérateur à la fin de la démarche.

Ce guide est à destination de tous les **professionnels qui souhaitent engager un DLS et/ou qui seront amenés à coordonner ou piloter** cette démarche. Nous espérons qu'il les accompagnera utilement dans l'élaboration et le suivi du DLS et dans les échanges avec l'opérateur missionné.

Une présentation de ces outils est prévue avant l'été auprès des animateurs territoriaux des délégations territoriales de l'ARS et des coordonnateurs CLS.

Les travaux de diagnostics et d'observation participent à une meilleure connaissance des populations, de leur état de santé, mais éclairent également sur d'autres facteurs qui influent sur cet état de santé.

Ces travaux visent à recueillir, analyser, approfondir différents éléments et peuvent faire appel à des outils quantitatifs (tels que l'exploitation de base de données, production d'indicateurs, ...) et de démarches qualitatives. Ils permettent une observation à l'échelle locale et alimentent les réflexions des acteurs.

2021, EN BREF ...

Mieux connaitre mon territoire : diffusion de fiches par groupes d'EPCI

Financements : ARS Grand Est, Drajes

Après des travaux d'élaboration de profils d'intercommunalités en 2018-19, l'outil « Mieux connaitre mon territoire » à été diffusé en 2020 et reste disponible en page d'accueil du site de l'ORS Grand Est. En 2021, des fiches par profils d'intercommunalités (EPCI) ont été diffusées.

Mise à jour de la base mortalité-morbidité

Financements : ARS Grand Est

Débuté en 2020, ce travail concerne la mise à jour d'un tableau-base de données de mortalité/morbidité à l 'échelle du Grand Est et à différents échelons géographiques (départements, territoires de santé et de proximité, ...). Il permet de produire des indicateurs standardisés et d'identifier les écarts significatifs par rapport au niveau régional.

Projet de refonte de la cartographie dynamique présente sur le site de l'ORS

Financements : ARS Grand Est

Les échanges entamés en 2020 avec l'ARS autour du repositionnement des objectifs de cette plateforme, mais aussi de sont format ont été constructifs et ont permis de proposer indicateurs et exemples de format de cartographies notamment. Toutefois, ce projet à été mis en pause, afin de mieux identifier les attentes vis-à-vis de cette refonte.

Observatoire Local de Santé de l'Eurométropole de Strasbourg

Financements : Eurométropole

Visant à améliorer la connaissance de l'état de santé des habitants, les travaux de 2021 ont porté sur la production de fiches et d'infographies sur différents volets (offre de soins, santé scolaire ...).

Observatoire Local de la santé environnement de l'Eurométropole de Strasbourg

Financements : ARS Grand Est - cadre PRSE3

Les travaux de l'observatoire menés depuis 3 ans se sont achevés avec la remise d'un rapport intitulé « Etude exploratoire d'analyse des cumuls de fragilités au sein du territoire de l'Eurométropole de Strasbourg » en juin et la présentation de résultats auprès du comité technique en novembre 2021.

Projet Interreg : Coopération transfrontalière en santé dans la Grande Région (COSAN)

L'ORS a identifié les indicateurs et producteurs de données qui pourraient alimenter un observatoire de la santé transfrontalier.

Exploitation des données des bilans infirmiers réalisés en classe de 6ème en Alsace

Financements : ARS Grand Est

Ce projet vise l'amélioration de la santé des jeunes via la valorisation des bilans infirmiers réalisés en classe de 6ème. Les données pour l'année scolaire 2020-2021 sont en cours d'exploitation avec une présentation des résultats prévue en 2022.

Contribution à la réflexion relative à l'organisation des soins de proximité en région

Financements : ARS Grand Est

L'ORS à été sollicité afin de contribuer à la réflexion concernant l'organisation des soins de proximité et l'actualisation du zonage médecins. En 2021, une base de données compilant différents indicateurs a été constituée, différents scénarios utilisant une méthode de scoring ont été ensuite imaginés et présentés à la Direction des soins de proximité de l'ARS qui s'est appuyée sur ces éléments pour proposer une méthodologie et révision du zonage médecins en cours de validation.

FOCUS

Cartographie du diabète de l'Eurométropole de Strasbourg

Financements : Eurométropole - Novonordisk

La cartographie de l'épidémiologie du diabète dans l'Eurométropole de Strasbourg a été réalisée par l'ORS Grand Est suite à la sollicitation de l'Eurométropole de Strasbourg et de Novonordisk afin de dresser un état 0 sur ce territoire au moment où des projets de prévention du diabète se mettent en place sur le territoire. Ceux-ci s'inscrivent dans le cadre : - d'une part du « dispositif « Territoires de santé de demain » mis en place par l'Eurométropole de Strasbourg qui vise à améliorer la santé des habitants du territoire en mettant en place diverses innovations ; - d'autre part, du programme « Cities Changing Diabetes » qui est un programme de prévention de long terme contre le diabète et l'obésité impliquant plusieurs acteurs publics. Il a été mis en place dans 34 villes dans le monde depuis 2014 et dans l'Eurométropole de Strasbourg depuis la signature d'une convention en novembre 2020 entre l'Eurométropole de Strasbourg, l'ambassade du Danemark en France et l'entreprise Novonordisk.

Cette cartographie regroupe des résultats de travaux déjà réalisés par l'ORS, de nouvelles extractions issues des bases de données auxquelles l'ORS Grand Est a accès et des analyses bibliographiques permettant de compléter les informations et de s'appuyer sur des avis d'experts.

En 2019, 31 500 habitants de l'Eurométropole de Strasbourg sont pris en charge pour un diabète de type 1 ou 2, dont 26 800 par des médicaments antidiabétiques oraux ou de l'insuline, 25 500 sont inscrits en Affection de longue durée (ALD) et 1 600 ont été hospitalisés pour un diabète. Si on considère que 20 à 30 % des cas de diabète de type 2 ne sont pas diagnostiqués, on peut estimer qu'entre 36 000 et 41 000 personnes en sont atteintes sur le territoire de l'Eurométropole de Strasbourg et qu'au moins 2 800 personnes sont atteintes d'un diabète de type 1.

Le taux standardisé de personnes prises en charge pour diabète est égal à 6 061 pour 100 000 habitants dans l'Eurométropole de Strasbourg, soit 23 % de plus qu'au niveau national et 5 % de plus qu'au niveau régional. Ces taux standardisés sont encore plus élevés dans les communes de Strasbourg, Schiltigheim et Bischheim où l'indice de défaveur social est relativement élevé.

Taux standardisés de personnes prises en charge pour diabète en 2019 (pour 100 000 habitants)

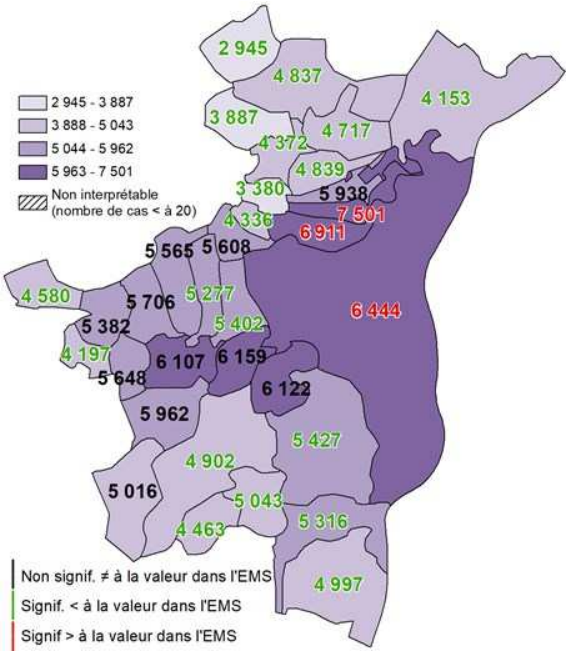

L'influence des facteurs socio-économiques sur l'épidémiologie du diabète est confirmée aussi par le fait que les taux d'assurés sous traitement antidiabétiques étaient 76 % plus élevés dans les quartiers socialement défavorisés de Strasbourg que dans l'ensemble de l'Alsace en 2014 alors que dans les quartiers socialement favorisés, ces taux étaient 45 % plus faibles que dans l'ancienne région.

Dès le plus jeune âge, les facteurs de risque du diabète sont plus fréquents dans les milieux économiquement défavorisés. En effet, en grande section de maternelle, le surpoids et l'obésité, qui sont des importants facteurs de risque du diabète, sont presque trois fois plus fréquents dans les quartiers populaires de Strasbourg (17 %) que dans les quartiers aisés (6 %).

Le rapport et la synthèse sont disponibles en ligne : « Cartographie du diabète de l'Eurométropole de Strasbourg »

Au travers de ses travaux, l'ORS peut s'intéresser en particulier à différents publics. Il s'agit alors de collecter, d'analyser différents éléments d'information, la plupart du temps orientés vers de l'aide à la décision.

2021, EN BREF ...

Etude sur la dénutrition des personnes âgées vivant en Ehpad

Financements : ARS Grand Est

Ce projet a pu reprendre en 2021, après discussion avec le COPIL. Les entretiens ont pu débuter au sein des établissements. 11 visites ont été menées.

Etude auprès des patients souffrant de séquelles de poliomyélite en Grand Est

Financements : ARS Grand Est

Cette étude a permis de mettre à jour les principales difficultés et les besoins de ces personnes afin de proposer des recommandations. Finalisée en août 2020, elle a été présentée à l'équipe projet en février 2022. Le rapport est disponible en ligne : « Etude auprès des patients souffrant de séquelles de poliomyélite »

Projet Interreg Coprosepat : Coopération transfrontalière en promotion de la santé et éducation du patient

Financements : Interreg FWVL

Les travaux se poursuivent, avec toujours pour objectifs de renforcer et pérenniser la mise en réseau et l'offre de services transfrontaliers à destination de la population en matière de santé.

Projet IRESP : identifier, quantifier et réduire les inégalités sociale et environnementales de santé du nouveau-né

Financements : IRESP

Les travaux se sont poursuivis en 2021 même si certaines données devant constituer la base des travaux n'ont pu être transmises en 2021.

Etat des lieux sur l'activité physique et sportive des adultes en situation de handicap et vivant hors établissements médico-sociaux

Financements: Ministère des Sport, Agence Nationale du Sport, Comité paralympique

Ce projet issu d'une proposition de l'Onaps et de la Fnors, a fait appel à différents ORS selon les départements ciblés par l'étude. Ce projet vise une meilleure connaissance des freins et des leviers possibles afin d'améliorer les actions en faveur de la pratique sportive des personnes en situation de handicap. En 2021 un questionnaire à destination des PSH a été réalisé puis diffusé début 2022.

Etude sur les usagers des dispositifs LHSS LAM ACT

Financements : ARS Grand Est

Affecté par la crise sanitaire, le projet n'a pu être relancé mais une synthèse des entretiens collectifs menés avec les structures début 2020 a été diffusée dans la perspective de relancer la suite des investigations en 2022.

Etude sur les difficultés et besoins des jeunes patients souffrant d'Alzheimer et maladies apparentées

Financements : ARS Grand Est

Ce projet, mis en pause suite à la crise sanitaire, a pu reprendre. Les entretiens avec les patients et leurs aidants ont pu démarrer en 2021. Il est prévu une poursuite et une finalisation du projet au cours de l'année 2022.

Participation au dispositif épidémiologique REIN en Alsace (REIN Covid, REIN, REIN Fragility, REIN SMET2)

Financements : Agence de la Biomédecine

Hésitations vaccinales Grand Est

Financements : ARS Grand Est

Suite aux constats de disparités territoriales en matière de vaccination contre la Covid-19, l'ORS a été sollicité afin d'apporter des éléments de compréhension sur le processus de décision et ainsi d'alimenter la réflexion concernant des leviers d'actions possibles en matière de vaccination. Le projet a démarré au 4ème trimestre 2021 et se poursuit en 2022.

Réalisation et exploitation de bilans de santé d'enfants de 3-6 ans vivant dans les camps de Syrie

Financements: USSOM (Union des Organisation de Secours et de Soins Médicaux)

L'ORS a été sollicité afin d'évaluer la prévalence des pathologies parmi les enfants de 3 à 6 ans vivant dans des camps de réfugiés en Syrie, et participer ainsi à identifier les besoins de prise en charge prioritaires.

FOCUS

Enquête sur la santé des patients incarcérés à l'entrée en détention en Grand Est

Financements : ARS Grand Est, DISP

Dans le cadre d'un partenariat santé-justice sur la santé des personnes détenues, la Direction interrégionale des services pénitentiaires (DISP) de Strasbourg et l'Agence régionale de santé (ARS) de la région Grand Est ont missionné l'ORS Grand Est pour réaliser une enquête sur **l'état de santé des personnes entrant en détention** (maisons d'arrêt, quartiers maison d'arrêt) avec le concours des services de santé en milieu pénitentiaire de la région. L'étude repose sur un recueil de données par questionnaire. Celui-ci devait être renseigné, lors de la visite médicale d'entrée de toute personne majeure et mineure incarcérée et arrivant de liberté, par un membre de l'équipe de santé . Cette enquête devait permettre d'améliorer les connaissances sur l'état de santé des patients incarcérés afin d'adapter au mieux leur prise en charge sanitaire.

Cette enquête s'inscrit dans la continuité du recueil des données de santé réalisé depuis 2009 sur les patients incarcérés arrivant dans les établissements pénitentiaires de la région Picardie, recueil effectué par l'ORS Picardie en lien avec l'ARS Picardie et la DISP de Lille et dans la reprise d'une primo-enquête initiée en 2017 en région Grand Est.

Malgré la situation sanitaire, plus de 700 questionnaires ont été transmis puis analysés. Ils représentent les patients incarcérés entrant en détention, entre le 01 octobre 2020 et le 30 novembre 2020, répartis dans les onze maisons d'arrêt de la région Grand Est ayant participé à l'enquête. Trois zooms ont pu être réalisés sur les quartiers—maison d'arrêt de Nancy -Maxéville, Metz-Queuleu et la maison d'arrêt de Strasbourg.

Carte : nombre de patients incarcérés ayant participé à l'enquête selon l'établissement pénitentiaire

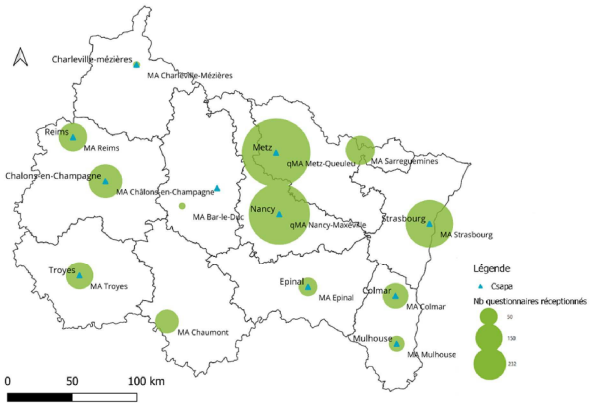

La population de l'enquête est principalement masculine, plus de 95 % de patients sont de sexe masculin et relativement jeune, avec un âge moyen d'environ 34 ans. Pour 4 patients sur 10 il s'agit de la première incarcération.

A l'entrée en détention, et eu égard à la jeunesse de la population de l'enquête, 7 patients sur 10 sont jugés en « bon » état de santé. Alors qu'un peu plus de la moitié ont un état bucco-dentaire jugé « bon ». Un tiers des patients a un traitement en cours à l'entrée en détention. Cette proportion augmente avec l'âge des patients incarcérés.

Graphique : Type de traitement en cours déclaré au moment de l'incarcération (en pourcentage)

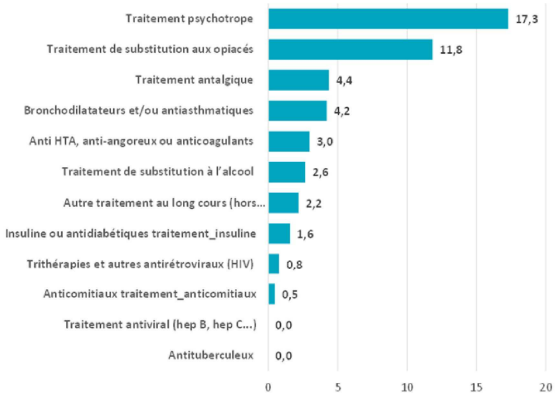

Vous pouvez retrouvez le rapport complet sur notre site internet :

[« Enquête sur la santé des patients incarcérés à l'entrée en détention en Grand Est »]

En 1999, l'OMS déclarait lors de la Conférence ministérielle Santé et environnement que « l'environnement est la clé d'une meilleure santé ». D'après l'OMS, « la santé environnementale comprend les aspects de la santé humaine, y compris la qualité de vie, qui sont déterminés par les facteurs physiques, chimiques, biologiques, sociaux, psychosociaux et esthétiques de notre environnement. Elle concerne également la politique et les pratiques de gestion, de résorption, de contrôle et de prévention des facteurs environnementaux susceptibles d'affecter la santé des générations actuelles et futures ».

L'ORS Grand Est s'intéresse aux facteurs environnementaux au titre de leur implication sur la santé humaine des populations.

2021, EN BREF ...

Action du PRSE3 : Mobiliser les données existantes sur les produits phytosanitaires et identifier les territoires les plus potentiellement impactés

Financements : DREAL dans le cadre du PRSE3 (Plan régional santé environnement 3)

L'objectif de cette action était d'apporter des éléments sur l'exposition potentielle aux produits phytosanitaires. Les travaux engagés se sont poursuivis avec la mise en place d'entretiens auprès des structures identifiées comme travaillant sur cette thématique. Une première version du rapport à été transmise à la DREAL en décembre 2021.

PRSE : Enquête sur la perception par le grand public des enjeux en matière de santé environnementale en Grand Est

Financements : DREAL dans le cadre du PRSE3

Dans le cadre du bilan du PRSE3 (Plan Régional santé environnement 3) et des travaux d'élaboration du PRSE4, le comité d'animation a souhaité mettre en place une nouvelle enquête afin de recueillir les opinions et connaissances des habitants en matière de « santé environnement ». Cette enquête mise en ligne par le comité d'animation était principalement basée sur celle qui avait été menée préalablement au PRSE3. Les résultats exploités par l'ORS Grand Est ont été présentés lors d'un webinaire PRSE le 23 février 2021.

Le rapport est disponible sur le site de l'ORS Grand Est : https://ors-ge.org/actualites/enquete-sur-la-perception-par-le-grand-public-des-enjeux-en-matiere-de-sante

Extraction de données pour Air Q+ pour la Métropole du Grand Nancy

Financements : Métropole du Grand Nancy

La quantification des effets de l'exposition à la pollution atmosphérique sur la santé publique est devenue un élément essentiel du débat politique. Le logiciel AirQ+ développé par l'Organisation mondiale de la santé (OMS) effectue des calculs qui permettent de quantifier les effets de l'exposition à la pollution atmosphérique sur la santé, y compris des estimations de la réduction de l'espérance de vie. Pour faire des estimations sur son territoire, la Métropole du Grand Nancy avait besoin de données sanitaires d'entrée que l'ORS a pu extraire et fournir.

« Observatoire de la santé des riverains du projet de centre de stockage de Bure » (Osarib)

Financements : Santé publique France, ARS, CLIS de Bure

et « Analyse contextuelle sur les territoires proches des sites ou projets de site potentiellement pollués » (ESSPOL)

Financements : Santé publique France

Les deux projets liés pour partie, doivent pouvoir avancer de manière conjointe et cohérente.

En 2021 les travaux se poursuivent avec un investissement de l'ORS dans l'organisation et la coordination de l'équipe projet, la participation également au premier comité scientifique. Les investigations sur le terrain ont pu démarrer début 2022.

FOCUS

Observatoire de la santé des riverains du projet de centre de stockage de Bure (Osarib) et volet « analyse du contexte local » (Esspol)

Financements : Santé publique France, ARS Grand Est, Clis de Bure

L'ORS Grand-Est a été sollicité dans le cadre des projets Esspol (Etat de santé et santé perçue des populations riveraines de sites et sols potentiellement pollués en région Grand Est) et Osarib (Observatoire de la santé des riverains du projet de centre de stockage de Bure). Ces projets portent tous les deux sur la santé de personnes potentiellement exposées à des risques environnementaux, et certains de leurs volets d'enquête sont communs. Toutefois, là où l'étude Esspol porte simultanément sur des territoires différemment exposés aux risques industriels (un site où les industries sont encore en activité, un projet de centre de stockage et un site dans lequel l'industrie a été fermée), l'Osarib a vocation à porter spécifiquement sur le projet de centre de stockage de Bure et à être reconduit dans le temps (*cf.* schéma).

Au sein de ces projets, l'ORS Grand-Est est en charge de la réalisation des volets « portrait de territoire » et « Analyse du contexte local ». Ce dernier est un volet basée sur une méthodologie qualitative (par entretiens et analyse documentaire). Il vise à dépasser les indicateurs et les données chiffrées présentes dans les autres volets des deux études et, ainsi, permettre une compréhension plus fine des dynamiques locales. Il s'agit plus précisément de comprendre vécu des différents acteurs et actrices sur le territoire, mais également de mieux comprendre leurs représentations en termes de santé et d'environnement et leurs éventuelles attentes.

Notre contribution, outre la réalisation effective de l'enquête lancée au premier trimestre 2022, a consisté en amont à participer à la définition du cadre général du projet et plus particulièrement à la définition et à l'adaptation de la méthodologie du volet « analyse du contexte local », en tenant compte des particularités d'une enquête qualitative par entretiens (diversité des personnes interrogées, prise en compte des points de vue des différentes parties prenantes, périmètre de l'étude plus spécifique que pour les volets quantitatifs, etc.). Ce volet de l'étude constitue un outil adaptable qui permet également de préparer les volets à venir, notamment l'enquête de santé perçue en population.

Les conclusions de ce volet « analyse du contexte local » seront ensuite analysées de manière complémentaire aux autres volets.

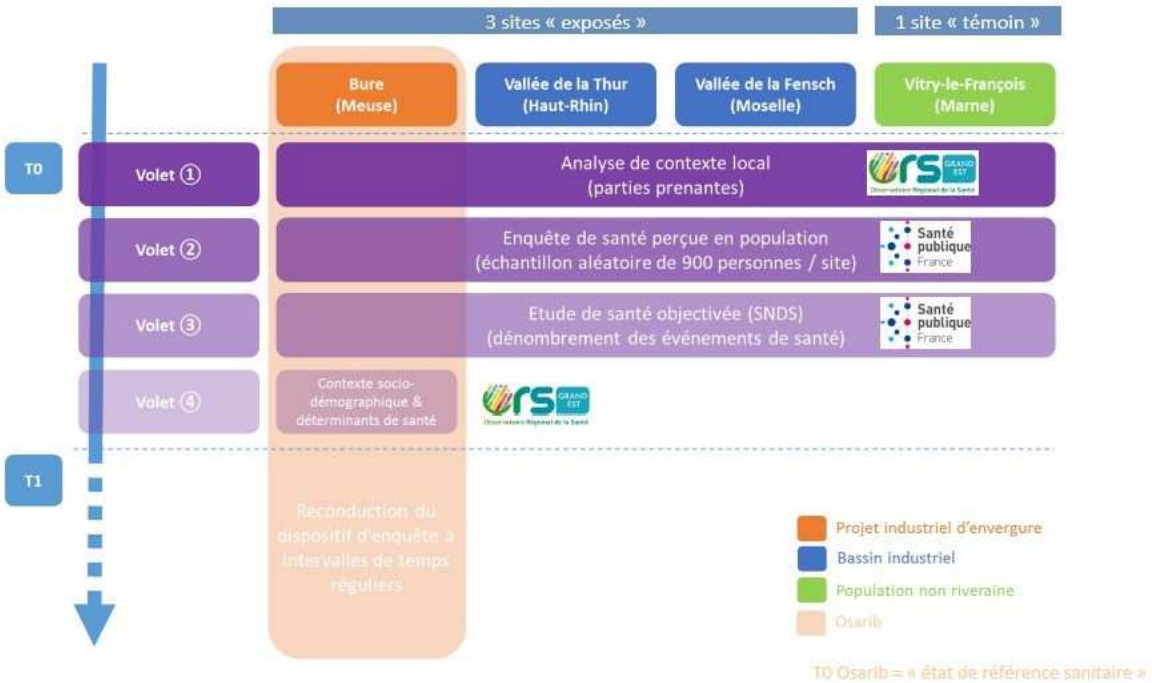

L'OMS (1948) définit la santé mentale comme « un état de bien-être qui permet à chacun de réaliser son potentiel, de faire face aux difficultés normales de la vie, travailler avec succès et de manière productive et d'être en mesure d'apporter une contribution à la communauté ».

La mauvaise santé mentale représente une charge de morbidité importante. Elle représente d'après des organismes tels que l'OMS ou l'OCDE (Organisation de Coopération et de Développement Economique), une proportion considérable et croissante de la charge mondiale de morbidité. Les troubles sont divers (détresses, souffrances psychiques, mal-être, anxiété, schizophrénie, troubles de l'humeur, psychose alcoolique, etc.) et toutes les populations sont concernées.

Santé mentale

2021, EN BREF …

Projet Interreg franco-belge Psicocap : pratiques et statistiques intégrées et comparées sur le handicap psychique

Financements : Interreg

Le projet est issu d'un constat partagé de part et d'autre de la frontière franco-belge, d'un déficit de connaissance sur le handicap et en particulier le handicap psychique et sur cette méconnaissance qui peut être source de stigmatisation et d'exclusion des personnes qui en souffrent. Le projet vise premièrement à la construction d'un instrument transfrontalier d'observation et d'analyse sur le handicap et en particulier le handicap psychique. Cette observation devra permettre d'éclairer les actions à mener par les promoteurs de projets et les décideurs locaux.

Annuaire sur les structures travaillant dans le champ du suicide en Grand Est

Financements : ARS Grand Est

L'ORS Grand Est a été sollicité afin de construire un annuaire des professionnels et associations ressources intervenant dans le champ de la prévention des conduites suicidaires dans la région. Disponible sur le site de l'ORS Grand Est : « Annuaire des structures travaillant dans le champ du suicide - Grand Est »

Selon l'OMS (1994), le champ de la « santé environnement » comprend les aspects de la santé humaine, y compris la qualité de la vie générale ou celle au travail. L'Organisation internationale du travail indique que la santé appliquée à l'environnement de travail s'entend comme forme d'organisation matérielle du travail générant soit un bien être de la personne sur son lieu de travail, soit permettant d'écarter tout risque de danger physique et / ou mental pour l'individu. Le rôle de facteurs professionnels dans la survenue de certaines maladies est de plus en plus suspecté.

Santé au travail

2021, EN BREF …

Participation au dispositif MCP : maladies à caractère professionnel en Grand Est

Financements : Santé publique France, DREETS, en partenariat avec des médecins du travail

Sur les aspects de santé au travail, l'ORS poursuit son activité sur le dispositif national MCP : maladies à caractère professionnel. En 2021 une « quinzaine » de recueil a été organisée en Grand Est. Le travail d'exploitation s'est poursuivi sur les années précédentes en vue de produire une synthèse régionale.

Une plaquette a été mise en ligne sur le site de l'ORS Grand Est début 2022 : « Surveillances des maladies à caractère professionnel - décembre 2021 »

Etude sur les conditions d'emploi et parcours de soins : recherche des singularités hommes-femmes face aux souffrances au travail

Financements : Drees, Dares

Cette étude, menée en collaboration avec les ORS Bourgogne Franche-Comté et Centre Val-de-Loire a pour objectif de repérer ce qui fait « césure » dans les trajectoires de vie professionnelle et qui peut impacter la santé des travailleurs salariés ou libéraux. Les entretiens dans les trois régions cibles de l'étude ont été menés. Fin 2021, les trois ORS ont entamé le travail conjoint d'analyse et de rédaction du rapport final.

FOCUS

Annuaire sur les structures travaillant dans le champ du suicide en Grand Est

Financements : ARS Grand Est

Contexte

Les suicides et tentatives de suicide demeurent un problème de santé publique majeur. Dans la région Grand Est, les conduites suicidaires, c'est en moyenne, un décès par suicide toutes les 12 heures, un passage aux urgences et une hospitalisation complète toutes les 80 minutes.

Le champ de la prévention des conduites suicidaires a évolué avec de nouvelles stratégies inscrites dans la feuille de route de la santé mentale et de la psychiatrie de juin 2018 et dans une instruction qui présente la stratégie nationale multimodale de prévention du suicide.

Dans ce cadre et en appui du déploiement de stratégies innovantes et probantes, l'Agence Régionale de Santé (ARS) Grand Est et ses partenaires ont jugé indispensable de disposer d'un annuaire des professionnels et associations ressources sur le territoire afin de le diffuser largement. L'ARS Grand Est en a confié la réalisation à l'Observatoire Régional de la Santé Grand Est (ORS Grand Est).

Résultats clés

Dans le cadre de ce travail, plus de 500 structures sanitaires et associatives ont été recensées et plus de 350 d'entres elles ont répondu à nos sollicitations, garantissant l'exactitude de leurs informations dans l'annuaire.

Pour chaque structure, nous disposons de leurs coordonnées (adresse postale, mail et numéro de téléphone), du type de structure, de la composition de l'équipe, des modalités pratiques (horaires, etc.), du public cible, de leurs missions, leurs objectifs, leurs territoires d'intervention et leurs partenaires s'il y en a.

Des cartographies par départements sont également disponibles avec une localisation à la commune des différentes structures identifiées ainsi que le type de structure dont il s'agit et le public qui y est accueilli.

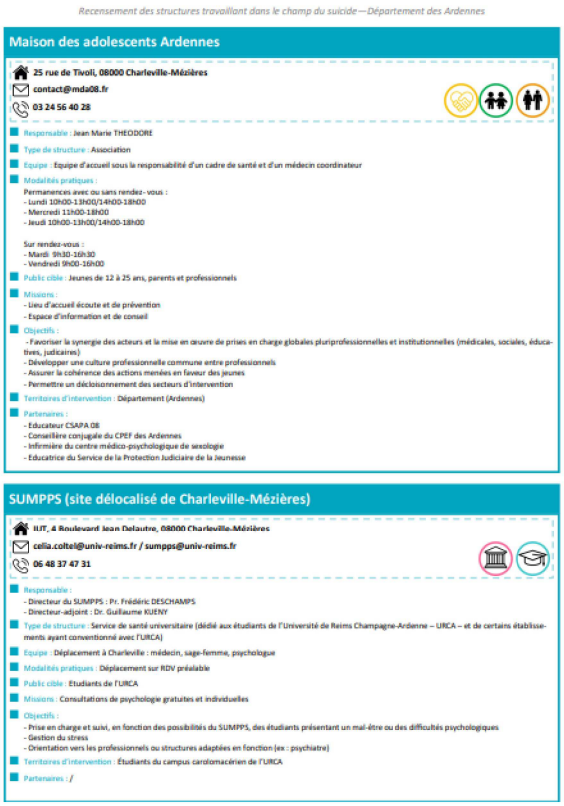

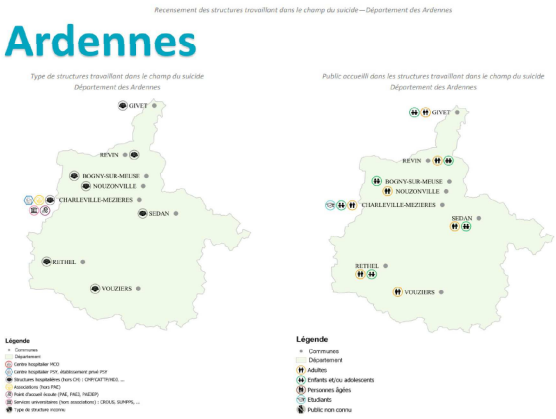

Vous pouvez retrouvez l'annuaire complet sur notre site internet :

« Annuaire des structures travaillant dans le champ du suicide - Grand Est »

Cette annuaire sera mis à jour régulièrement.

Addictologie

2021, EN BREF ...

Analyse des rapports d'activités des dispositifs addictologiques CSAPA/CJC et CAARUD en Grand Est

Financements : ARS Grand Est

L'objectif de cette première exploitation des rapports harmonisés des dispositifs visait à les décrire et caractériser tant sur le volet de leur répartition territoriale, que sur leurs modalités de fonctionnement, leurs activités et les publics accompagnés. Ce projet a été finalisé en 2021 et a été transmis à l'ARS sous forme de deux rapports. Les principaux résultats ont été présentés lors d'une journée de rencontre des CSAPA/CAARUD de la région organisée par Grand Est Addiction le 11 mai 2022.

CSAPA : Centres de Soin, d'Accompagnement et de Prévention en Addictologie

CJC : Consultations Jeunes Consommateurs

CAARUD : Centre d'Accueil et d'Accompagnement à la Réduction des risques pour Usagers de Drogues

Etat des lieux sur le dispositif de réduction des risques en milieu festif en région Grand Est

Financements : ARS Grand Est

Ce travail visait à améliorer la connaissance des outils et moyens mis en œuvre en région concernant la réduction des risques et des dommages en milieu festif. Suites aux différents entretiens et recensement des acteurs, lieux d'intervention ou encore actions réalisées, le travail d'exploitation et d'analyse a pu être mis en œuvre. Finalisés en 2021, ces travaux sont disponibles sur notre site internet :

« Etat des lieux sur le dispositif de réduction des risques en milieux festifs en Grand Est »

Démocratie en santé et droits des usagers

2021, EN BREF ...

Rapport relatif au respect des droits des usagers du système de santé 2020 (Données 2019)

Financements : ARS Grand Est

Comme les années précédentes, l'ORS Grand Est a été mobilisé pour produire le rapport annuel relatif au respect des droits des usagers du système de santé. Le contexte sanitaire a considérablement perturbé ce travail. Toutefois, l'exercice 2020 (portant sur les données 2019) a été mis en œuvre : les enquêtes permettant d'alimenter certaines parties du rapport ont été lancées auprès des structures au 2ème trimestre 2021 pour une exploitation prévue au 3ème trimestre.

Les résultats du rapport ont pu être présentés aux membres de la Commission Spécialisée dans le domaine des Droits des Usagers du système de santé (CSDU) en avril 2022.

Par ailleurs, il est prévu que le prochain exercice opérera un rattrapage des données 2020 et 2021.

FOCUS

État des lieux sur le dispositif de réduction des risques et des dommages en milieux festifs en région Grand Est

Financements : ARS Grand Est

En Grand Est, **la lisibilité des actions de réduction des risques et des dommages (RdRD) en milieux festifs (MF)** menées est faible, tant du point de vue des méthodes utilisées que des lieux d'intervention. Ce manque de vision rendant son pilotage difficile, l'Agence régionale de santé Grand Est a ainsi commandité à l'ORS Grand Est un état des lieux de la RdRD en milieux festifs sur l'ensemble de la région.

L'objectif de cette étude était d'être **en possession d'une vision générale de la RdRD en milieux festifs** (quels acteurs, quelles structures, quelles actions, sur quels territoires ?) et avoir **une meilleure connaissance des méthodes d'intervention spécifiques aux milieux festifs.**

Dans le cadre de cette enquête, des entretiens auprès des professionnels intervenant dans le champ de la RdRD en MF ont été réalisés (sept entretiens), puis deux questionnaires ont été diffusés (un questionnaire général et un questionnaire fiche action).

En 2019, **13 structures répondantes sont intervenues en RdRD en milieux festifs.** Plus de 80 actions ont été renseignées.

Nombre d'actions menées et renseignées en 2019 en Grand Est selon le département

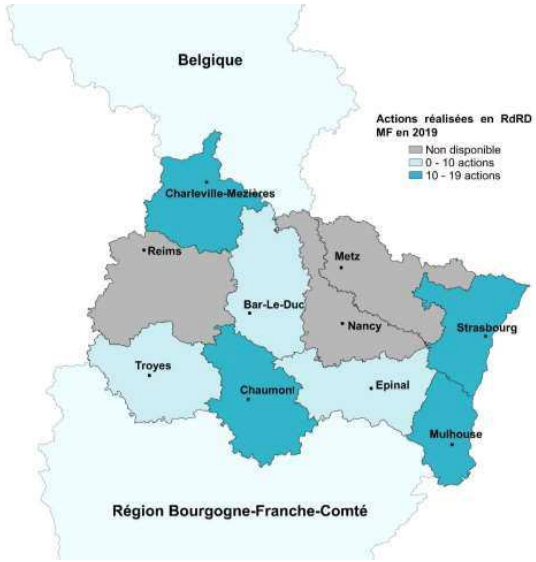

Effectif total : 87 actions (dont 10 actions correspondaient à un autre territoire que les 10 départements du Grand Est). Cette carte a été réalisée à partir des données issues du questionnaire « Fiche Action ». Ainsi, le non disponible sur certains département signifie que le nombre d'actions réalisées en 2019 est inconnu.

Parmi ces actions, 25 se sont déroulées sur des festivals.

Nombre d'actions de RdRD menées selon l'espace festif en Grand Est en 2019

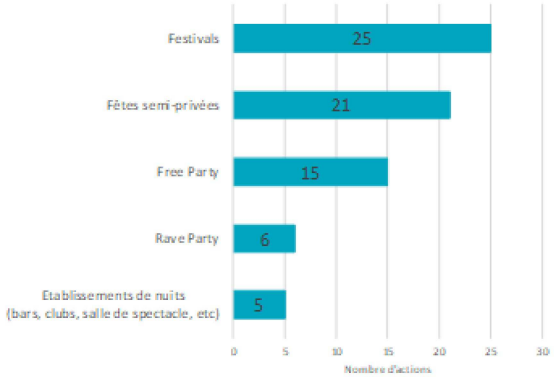

Effectifs : 75 actions, dont trois actions où l'information n'était pas renseignée. 10 actions ont été traitées à part car ce sont de la distribution de colis de matériels de RdRD (pas d'intervention des acteurs sur le lieu de la fête).

Source : Questionnaire « Fiche action » portant sur l'état des lieux du dispositif de RdRD en milieux festifs, exploitation ORS Grand Est

Ainsi, le dispositif de RdRD en MF semble bien en place en Grand Est. **Chaque département est couvert par au moins une structure intervenant sur le territoire.** Néanmoins, ce dispositif se caractérise par son **hétérogénéité**. Que ce soit la phase quantitative ou qualitative, toutes deux révèlent des disparités fortes entre les territoires (évènements couverts, modalités d'intervention, public, produits, etc.). Malgré ces différences, les structures semblent prêtes à échanger ou collaborer entre elles, en particulier dans le but de couvrir un plus grand nombre d'évènements.

Les échanges devraient, selon elles, tenir compte de la singularité de chaque département et des structures qui interviennent sur celui-ci. L'ancrage des structures dans leur territoire et leur identification par les autres acteurs de la RdRD semblent avoir un impact sur le nombre d'interventions qu'elles réalisent. Ces éléments peuvent expliquer en partie pourquoi il y a plus de demandes d'interventions sur certains départements. La collaboration entre structures et organisateurs de soirées est relevée comme un point clé et un enjeu important du dispositif de RdRD en milieux festifs.

L'intégralité du rapport est disponible sur le site de l'ORS Grand Est :

« Etat des lieux sur le dispositif de réduction des risques en milieux festifs en Grand Est »

Observatoire régional de la santé Grand Est (ORS Grand Est)

Siège : Hôpital Civil – Bâtiment 02 – 1er étage
1, place de l'Hôpital – 67091 Strasbourg Cedex

Site de Nancy : 2, rue du Doyen Jacques Parisot
54500 Vandœuvre-lès-Nancy

Tél. : 03 88 11 69 80 / contact@ors-ge.org

Site internet : www.ors-ge.org