ORSAL

OREF Alsace Observatoire Régional Emploi Formation

BULLETIN TRIMESTRIEL N°1

LE CHÔMAGE DES TRAVAILLEURS HANDICAPÉS

FIN JUIN 2003

SOMMAIRE

Principaux résultats 2

Evolution du nombre de demandeurs d'emplois 3

Evolution selon le type de priorité.....4

Le chômage de longue durée.....4

Evolution selon les caractéristiques des demandeurs 5

Analyse par zone d'emploi 6

Les tableaux et graphiques

Tableau 1 : Nombre de demandeurs d'emploi handicapés fin juin 2003 et évolution depuis fin juin 2002 3

Graphique 1 : Evolution du nombre de demandeurs d'emploi handicapés de fin juin 2000 à fin juin 2003 3

Tableau 2 : Les demandeurs d'emploi handicapés selon leur catégorie ANPE fin juin 2003 et évolution depuis fin juin 2002 3

Tableau 3 : Les demandeurs d'emploi handicapés selon le type de reconnaissance du handicap fin juin 2003 et évolution depuis fin juin 2002 4

Tableau 4 : Les demandeurs d'emploi handicapés selon l'ancienneté d'inscription fin juin 2003 et évolution depuis fin juin 2002 4

Tableau 5 : Les demandeurs d'emploi handicapés selon leurs caractéristiques démographiques fin juin 2003 et évolution depuis fin juin 2002.....5

Tableau 6 : Les demandeurs d'emploi handicapés selon la zone d'emploi fin juin 2003 et évolution depuis fin juin 2003 6

Carte 1 : Part du public handicpé sur l'ensemble des DEFM à l'échelle des zones d'emploi fin juin 2003 6

L'Observatoire Régional Formation Insertion Professionnelle des travailleurs Handicapés (OREFIPH) d'Alsace inaugure avec ce bulletin, le suivi trimestriel des données de chômage des travailleurs handicapés (bénéficiaires de la loi de 1987 : voir encadré explicatif en page 4).

Cette publication vient en complément à l'analyse réalisée dans le rapport annuel de l'OREFIPH Alsace (publication octobre 2003),

Le premier bulletin concerne les demandeurs d'emploi à fin juin 2003 et étudie les évolutions depuis fin juin de l'année précédente.

Fonds pour l'insertion professionnelle des personnes handicapées Agefiph Lorraine/Alsace

Liberté • Égalité • Fraternité RÉPUBLIQUE FRANÇAISE Direction régionale du travail, de l'emploi de la formation professionnelle d'Alsace

Région Alsace

Liberté • Égalité • Fraternité RÉPUBLIQUE FRANÇAISE DIRECTION REGIONALE DES AFFAIRES SANITAIRES ET SOCIALES

ANPE ALSACE Notre métier, l'emploi

Principaux résultats

Les demandeurs d'emploi handicapés

Fin juin 2003, on dénombre en Alsace 6 448 demandeurs d'emploi handicapés (reconnus par la loi de 1987 voir encadré page 4).

Ce document s'intéresse plus particulièrement aux 5 516 demandeurs d'emplois handicapés classés en catégories 1 à 3 par l'ANPE (immédiatement disponibles et actuellement sans emploi : voir encadré page 3).

Leurs caractéristiques en juin 2003

Les demandeurs d'emploi handicapés représentent 7,8 % de l'ensemble des demandeurs d'emploi en Alsace. Leur proportion est légèrement plus forte dans le Haut-Rhin (9,3 %) que dans le Bas-Rhin (6,9 %). Cette différence s'explique sans doute en partie par un taux de chômage globalement plus faible dans le Haut-Rhin (ce qui pourrait sur-représenter mécaniquement les travailleurs handicapés).

Fin juin 2003, les demandeurs d'emploi cumulent toujours les obstacles à l'embauche : plus âgés en moyenne, ils sont moins qualifiés et ont un niveau de formation plus bas. 11,6 % des demandeurs d'emploi issus du BTP sont reconnus comme handicapés. Ce pourcentage particulièrment élevé est probablement le reflet des conditions de travail dans ce secteur (accidents, usure due au travail...).

Les demandeurs d'emploi handicapés sont plus durement touchés par le chômage de longue durée (39 % d'entre eux recherchent un emploi depuis plus d'un an). Ils sont également plus nombreux à rechercher un emploi à temps partiel (32 %), ce qui peut correspondre à une adaptation du rythme de travail aux incapacités dont souffrent ce public.

Leur évolution globale

Entre juin 2000 et juin 2003[1], le nombre de demandeurs d'emploi handicapés a augmenté d'un peu plus de 40 % dans les deux départements, soit environ 1 600 demandeurs d'emploi handicapés en plus. Cette hausse n'a pas été endiguée par la période d'embellie économique (de 1998 à 2001). Entre juin 2002 et juin 2003, elle est de 13 % dans le Bas-Rhin et de 20 % dans le Haut-Rhin. Elle est équivalente à l'augmentation du nombre global de demandeurs d'emploi dans chaque département.

L'évolution du nombre de demandeurs selon leurs caractéristiques

Entre juin 2002 et juin 2003, l'augmentation est plus marquée pour les femmes (+18 %) et pour les plus de 50 ans (+18 %). Si ce sont toujours les personnes ayant les niveaux de formations les plus bas qui augmentent le plus en terme d'effectif, il faut signaler que les demandeurs handicapés ayant un Bac+2 sont en hausse de 26 % dans le Bas-Rhin et que dans le Haut-Rhin les demandeurs d'emploi ayant un niveau Bac sont en hausse de 43 %.

L'augmentation du nombre de demandeurs d'emploi entre juin 2002 et juin 2003 touche surtout les employés (qualifiés +22%, non qualifiés +21%) et, bien que moins nombreux en terme d'effectif, les technicienss agents de maîtrise et cadres (+25 %). La hausse est moins marquée pour les ouvriers. Pour ces derniers l'évolution dans les deux départements est très différente : le nombre de demandeurs d'emploi handicapés classés parmi les ouvriers qualifiés est stable dans le Bas-Rhin alors qu'il augmente de 24 % dans le Haut-Rhin.

Dans le Haut-Rhin : la hausse est à peu près équivalente pour le commerce, l'industrie et les services (+21%), elle est plus faible pour le BTP (+9%). Dans le Bas-Rhin, les services sont relativement moins touchés (+11 %) que l'industrie (+17%), le commerce (+17%) ou le BTP (+13%). Ces évolutions illustrent d'une part la désindustrialisation en marche en Alsace. Le contexte international économiquement difficile et la baisse de la consommation intérieure ne sont sans doute pas étrangères à l'augmentation du chômage dans les secteurs du commerce et les services.

[1] *Les données dont nous disposons pour étudier l'évolution du nombre de demandeurs d'emploi handicapés ne sont pas corrigées de variations saisonnières. C'est pourquoi nous n'étudierons que des évolutions "de juin à juin".*

Evolution du nombre de demandeurs d'emplois (catégories 1 à 3)

Tableau 1 : Nombre de demandeurs d'emploi handicapés (cat 1 à 3) fin juin 2003 et évolution depuis fin juin 2002

	Travailleurs handicapés		Tous publics		
	Nb	Evo. depuis juin 2002	Nb	Evo. depuis juin 2002	part des TH parmi l'ensemble des DEFM
Bas-Rhin	2 946	+13,0%	42 753	+12,6%	6,9%
Haut-Rhin	2 570	+19,6%	27 615	+20,6%	9,3%
Alsace	**5 516**	**+16,0%**	**70 368**	**+15,6%**	**7,8%**

Source : DRTEFP

Graphique 1 : Evolution du nombre de demandeurs d'emploi handicapés (cat. 1 à 3) de fin juin 2000 à fin juin 2003

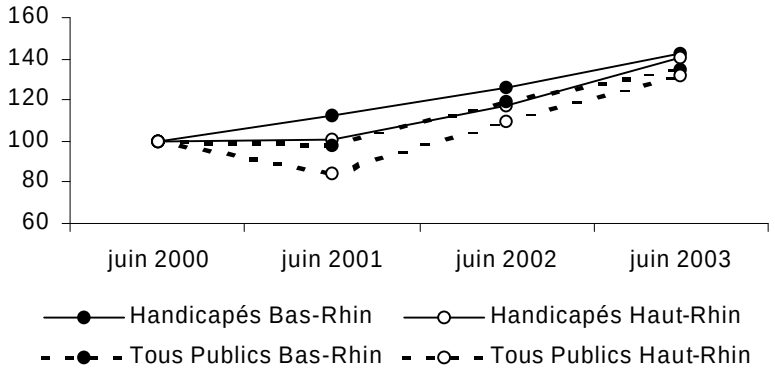

Source : DRTEFP

Tableau 2 : Les demandeurs d'emploi handicapés selon leur catégorie ANPE fin juin 2003 et évolution depuis fin juin 2002

	Bas-Rhin				Haut-Rhin				Alsace			
	Nb	%	évolution depuis juin 2002	Part dans l'ensemble des DEFM	Nb	%	évolution depuis juin 2002	Part dans l'ensemble des DEFM	Nb	%	évolution depuis juin 2002	Part dans l'ensemble des DEFM
Catégorie 1	**1 716**	**50%**	**+11%**	**5%**	**1 393**	**47%**	**+25%**	**7%**	**3 109**	**48%**	**+17%**	**6%**
Catégorie 2	**1 007**	**29%**	**+10%**	**16%**	**1 028**	**34%**	**+14%**	**21%**	**2 035**	**32%**	**+12%**	**18%**
Catégorie 3	**223**	**6%**	**+56%**	**6%**	**149**	**5%**	**+10%**	**10%**	**372**	**6%**	**+33%**	**7%**
Catégorie 4	100	3%	+5%	5%	97	3%	+9%	7%	197	3%	+7%	6%
Catégorie 5	120	3%	-24%	12%	112	4%	-40%	15%	232	4%	-33%	13%
Catégorie 6	169	5%	+2%	3%	132	4%	-6%	4%	301	5%	-1%	3%
Catégorie 7	84	2%	+18%	10%	70	2%	+9%	11%	154	2%	+14%	11%
Catégorie 8	38	1%	+15%	4%	10	0%	-17%	3%	48	1%	+7%	4%
Total	**3 457**	**100%**	**+10%**	**7%**	**2 991**	**11%**	**+13%**	**9%**	**6 448**	**100%**	**+12%**	**7%**

Source : DRTEFP

Définition des catégories de demandeurs d'emploi définies par l'ANPE

Catégorie 1 : sans emploi, immédiatement disponible, recherchant un emploi à temps plein
Catégorie 2 : sans emploi, immédiatement disponible, recherchant un emploi à temps partiel
Catégorie 3 : sans emploi, immédiatement disponible, recherchant un emploi temporaire
Catégorie 4 : sans emploi, recherchant un emploi à temps plein mais non immédiatement disponibles
Catégorie 5 : ayant un emploi, recherchant un autre emploi à temps plein
Catégorie 6 : en activité réduite, recherchant un emploi à temps plein
Catégorie 7 : en activité réduite, recherchant un emploi à temps partiel
Catégorie 8 : en activité réduite, recherchant un emploi temporaire

Evolution selon le type de reconnaissance du handicap (catégories ANPE 1,2 et 3*)

Tableau 3 : Les demandeurs d'emploi handicapés (catégories ANPE 1, 2 et 3*) depuis juin 2002 selon le type de reconnaissance du handicap

	Bas-Rhin			Haut-Rhin			Alsace		
	Nb	%	Evo. depuis juin 2002	Nb	%	Evo. depuis juin 2002	Nb	%	Evo. depuis juin 2002
Cotorep A	1 375	47%	+17%	360	15%	+11%	1 735	33%	+16%
Cotorep B	1 029	35%	+11%	1 409	59%	+15%	2 438	46%	+13%
Cotorep C	68	2%	+13%	203	9%	+6%	271	5%	+8%
Instance Cotorep	142	5%	+21%	226	10%	-5%	368	7%	+4%
Pensionné d'invalidité	233	8%	+4%	126	5%	+1%	359	7%	+3%
Rente d'accidenté du travail	57	2%	+27%	15	1%	+0%	72	1%	+20%
Mutilés de guerre et assimilés**	42	1%	-22%	34	1%	+3%	76	1%	-13%
Total	**2 946**	**100%**	**+13%**	**2 373**	**100%**	**+10%**	**5 319**	**100%**	**+12%**

Source : DRTEFP
** Personnes immédiatement disponibles, cherchant un travail à temps plein, à temps partiel ou un travail temporaire*
*** y compris veuves et orphelins de guerre*

Les catégories de handicapés reconnus par la loi de 1987

- les travailleurs reconnus handicapés par la COTOREP ; ces derniers sont classés selon la gravité de leur handicap en 3 catégories (A : handicap léger, B : handicap modéré, C : handicap lourd). Depuis 2001, les statistiques tiennent également compte des personne dont la demande de reconnaissance est en instance à la COTOREP.
- les victimes d'accidents du travail ou de maladies professionnelles ayant entraîné une incapacité permanente d'au moins 10 % et percevant une rente d'un organisme de protection sociale obligatoire (Sécurité Sociale ou autre régime) ;
- les invalides pensionnés : les titulaires d'une pension d'invalidité attribuée au titre d'un régime de protection sociale obligatoire ou au titre des dispositions régissant les agents publics, s'il y a réduction des deux tiers de la capacité de travail ;
- les mutilés de guerre ou assimilés : les titulaires d'une pension militaire d'invalidité, les veuves et orphelins de guerre ainsi que les femmes d'invalides internés pour aliénation mentale imputable à un fait de guerre.

Le chômage de longue durée (catégories ANPE 1,2 et 3*)

Tableau 4 : Les demandeurs d'emploi handicapés (catégories ANPE 1, 2 et 3*) depuis juin 2002 selon l'ancienneté d'inscription

	Bas-Rhin				Haut-Rhin				Alsace			
	Nb	%	évolution depuis juin 2002	Part dans l'ensemble des DEFM	Nb	%	évolution depuis juin 2002	Part dans l'ensemble des DEFM	Nb	%	évolution depuis juin 2002	Part dans l'ensemble des DEFM
Moins de 6 mois	1 091	37%	+4%	5%	868	34%	+16%	7%	1 959	36%	+9%	6%
De 6 mois à 1 an	744	25%	+20%	7%	651	25%	+24%	9%	1 395	25%	+22%	8%
Chômeurs de longue durée	**1 111**	**38%**	**+19%**	**10%**	**1 051**	**41%**	**+20%**	**14%**	**2 162**	**39%**	**+19%**	**12%**
1 à moins de 2 ans	703	24%	+18%	9%	591	23%	+32%	12%	1 294	23%	+24%	10%
2 à moins de 3 ans	259	9%	+32%	12%	225	9%	+2%	17%	484	9%	+16%	13%
3 ans et plus	149	5%	+2%	14%	235	9%	+15%	28%	384	7%	+9%	20%
Total	**2 946**	**100%**	**+13%**	**7%**	**2 570**	**100%**	**+20%**	**9%**	**5 516**	**100%**	**+16%**	**8%**

Source : DRTEFP
** Personnes immédiatement disponibles, cherchant un travail à temps plein, à temps partiel ou un travail temporaire*

Evolution selon les caractéristiques des demandeurs (catégories 1,2 et 3*)

Tableau 5 : Les demandeurs d'emploi handicapés (catégories ANPE 1,2 et 3*) fin juin 2003 selon leurs caractéristiques sociodémographiques (sexe, age, niveau de formation, qualification, secteur d'activité du dernier employeur)

	Bas-Rhin				Haut-Rhin				Alsace			
	Nb	%	évolution depuis juin 2002	Part dans l'ensemble des DEFM	Nb	%	évolution depuis juin 2002	Part dans l'ensemble des DEFM	Nb	%	évolution depuis juin 2002	Part dans l'ensemble des DEFM
Selon le sexe												
Hommes	1 707	58%	+ 12%	8,5%	1 458	57%	+ 17%	11,2%	3 165	57%	+ 14%	9,5%
Femmes	1 239	42%	+ 15%	5,5%	1 112	43%	+ 23%	7,6%	2 351	43%	+ 18%	6,3%
Selon l'âge												
Moins de 25 ans	122	4%	- 16%	1,8%	87	3%	+ 24%	2,0%	209	4%	- 3%	1,9%
25 à 49 ans	1 835	62%	+ 13%	6,3%	1 640	64%	+ 19%	8,9%	3 475	63%	+ 16%	7,3%
50 ans et plus	989	34%	+ 18%	13,9%	843	33%	+ 20%	17,7%	1 832	33%	+ 18%	15,4%
Selon le niveau de formation**												
Niveau Vbis et VI	1 194	41%	+ 11%	11,3%	1 025	35%	+ 14%	14,4%	2 219	40%	+ 12%	12,6%
Niveau V	1 293	44%	+ 14%	7,6%	1 152	39%	+ 21%	9,6%	2 445	44%	+ 17%	8,4%
Niveau IV	256	9%	+ 12%	4,1%	271	9%	+ 43%	6,7%	527	10%	+ 26%	5,1%
Niveaux I à III	197	7%	+ 26%	2,3%	118	4%	+ 13%	3,1%	315	6%	+ 21%	2,5%
Non renseigné	6	0%	nd	1,2%	4	0%	nd	0,7%	10	0%	nd	1,0%
Selon la qualification												
Ouvrier non qualifié	830	28%	+ 6%	10,3%	681	26%	+ 11%	13,0%	1 511	27%	+ 8%	11,3%
Ouvrier qualifié	356	12%	+ 0%	6,0%	400	16%	+ 24%	9,2%	756	14%	+ 12%	7,4%
Employé non qualifié	971	33%	+ 22%	10,2%	713	28%	+ 20%	12,1%	1 684	31%	+ 21%	10,9%
Employé qualifié	593	20%	+ 17%	5,3%	597	23%	+ 26%	7,3%	1 190	22%	+ 22%	6,1%
TAM et cadres***	191	6%	+ 26%	2,5%	175	7%	+ 25%	4,9%	366	7%	+ 25%	3,3%
Non renseigné	5	0%	nd	1,3%	4	0%	nd	1,0%	9	0%	nd	1,1%
Selon le secteur d'activité****												
Agriculture, sylviculture, pêche	60	2%	+ 18%	8,1%	58	2%	+ 32%	12,8%	118	2%	+ 24%	9,8%
Commerce	338	11%	+ 17%	5,4%	312	12%	+ 20%	7,6%	650	11%	+ 18%	6,3%
BTP	314	11%	+ 13%	10,3%	255	10%	+ 9%	13,7%	569	11%	+ 11%	11,6%
Industries	701	24%	+ 17%	7,1%	596	23%	+ 21%	8,6%	1 297	24%	+ 19%	7,8%
Services	1 472	50%	+ 11%	7,1%	1 293	50%	+ 21%	10,1%	2 765	49%	+ 16%	8,3%
Non renseigné	61	2%	- 12%	2,8%	56	2%	+ 12%	3,7%	117	3%	- 2%	3,2%
TOTAL	**2 946**	**100%**	**+ 13%**	**6,9%**	**2 570**	**100%**	**+ 20%**	**9,3%**	**5 516**	**100%**	**+ 16%**	**7,8%**

Source : DRTEFP
** Personnes immédiatement disponibles, cherchant un travail à temps plein, à temps partiel ou un travail temporaire*
*** Niveau Vbis et VI : 1er cycle, 1er degré / Niveau V CAP, BEP / Niveau IV BAC, BTN, BT, BP / Niveaux I à III Bac+2 et plus*
**** TAM : Techniciens et agents de maîtrise*
***** Secteur d'activité du dernier employeur*

Analyse par zone d'emploi (catégories 1 à 3)

Tableau 6 : Les demandeurs d'emploi handicapés fin juin 2003 selon la zone d'emploi

	Nb	%	évolution depuis juin 2002	Part dans l'ensemble des DEFM
4271-WISSEMBOURG	130	2%	+20%	7,2%
4276-STRASBOURG	1 586	29%	+7%	6,2%
4284-GUEBWILLER	194	4%	+23%	10,6%
4285-THANN-CERNAY	173	3%	+18%	8,0%
4286-MULHOUSE	1 252	23%	+22%	9,3%
4287-SAINT-LOUIS	138	3%	+13%	7,9%
4288-ALTKIRCH	99	2%	+8%	6,5%
4291-HAGUENAU-NIEDERBRONN	348	6%	+20%	6,6%
4292-SAVERNE-SARRE-UNION	296	5%	+20%	8,9%
4293-MOLSHEIM-SCHIRMECK	293	5%	+18%	8,9%
4294-COLMAR-NEUF-BRISACH	661	12%	+19%	10,5%
4295-SELESTAT-SAINTE-MARIE-	316	6%	+16%	8,8%
Total	**5 516**	**100%**	**+16%**	**7,8%**

Source : DRTEFP
** Personnes immédiatement disponibles, cherchant un travail à temps plein, à temps partiel ou un travail temporaire*

L'OREFIPH Alsace est une mission d'observation pilotée conjointement par l'Etat (Direction Régionale des Affaires Sanitaires et Sociales, Direction Régionale du Travail de l'Emploi et de la Formation Professionnelle), la Région Alsace, l'Agence Nationale pour l'Emploi (Direction Régionale d'Alsace) et l'AGEFIPH (délégation régionale Alsace).

Ses travaux s'inscrivent dans le cadre de l'observation régionale de cette question, coordonnée par l'AGEFIPH à l'échelle nationale (une vingtaine d'observatoires régionaux sont actuellement en fonction sur l'ensemble du territoire national).

La réalisation technique des travaux d'études de l'OREFIPH a été confiée à l'Observatoire Régional de la Santé d'Alsace (ORSAL), avec le soutien de l'Observatoire Régional Emploi et Formation (OREF) et du Centre Régional pour l'Etude et l'Action en faveur des personnes Inadaptées (CREAI).

L'ensemble des travaux de l'OREFIPH est accompagné par un comité technique composé des professionnels et producteurs de données du champ de l'insertion professionnelle des travailleurs handicapés.

Ce bulletin a été réalisé par :
Observatoire Régional de la Santé d'Alsace

4, rue de Lausanne 67000 STRASBOURG ■ Tél. 03 88 36 53 12 ■ Fax 03 88 35 60 82

e-mail : info@orsal.org **site internet : www.orsal.org**