

JUIN 2025

Recensement des actions et dispositifs de soutien à la parentalité et évaluation des besoins dans la Marne (51)

« Renforcer la prévention au plus près des jeunes (0-16 ans) et de leurs parents » est une des quatre priorités du schéma régional de santé 2023-2028 de l'Agence régionale de Santé (ARS) Grand Est. Un des objectifs de cette priorité est notamment de « Renforcer les compétences parentales » (cf. page 31). Afin de piloter cette politique, l'ARS Grand Est souhaitait d'abord disposer d'un recensement des acteurs et dispositifs existants proposant des actions d'accompagnement et de soutien à la parentalité à l'échelle des départements et, évaluer les besoins territoriaux. Dans ce contexte, l'ARS Grand Est a mandaté l'ORS Grand Est afin :

- / D'identifier les acteurs intervenant dans le champ du soutien à la parentalité ; puis de recenser les actions et dispositifs mis en œuvre.
- / D'approcher les besoins territoriaux en termes d'actions s'inscrivant dans le domaine du soutien à la parentalité, à l'aide de données quantitatives.

Cette fiche présente les résultats à l'échelle de la Marne (10 fiches départementales ainsi qu'une fiche sur le périmètre de la région Grand Est sont par ailleurs disponibles).

Acteurs intervenant dans le champ du soutien à la parentalité



**Actions et dispositifs. Par souci de simplification, le terme "actions" est utilisé pour désigner à la fois les actions et les dispositifs.*

LES ACTEURS INTERVENANT DANS LE CHAMP DU SOUTIEN A LA PARENTALITE DANS LA MARNE

- / Lors du recensement réalisé par l'ORS Grand Est, les acteurs intervenant dans la Marne n'ont pas été inclus.
En effet, un travail de recensement avait déjà été mené dans ce département par le Réseau d'écoute, d'appui et d'accompagnement à la parentalité de la Marne.
- / Les acteurs et actions répertoriés sont accessibles sur le site suivant : <https://www.infosparents51.fr/>

Portrait socio-démographique



565 292 habitants dans la Marne (représente 10,2 % de la population en Grand Est)



Dont **172 874** habitants de 0 à 24 ans représentant 30,6 % de la population régionale (28,6 % en Grand Est)

Et plus particulièrement pour **les 0-24 ans :**

Tranches d'âge	Effectifs	Accroissement annuel moyen 2016-2021
Moins de 3 ans	17 604	-1,7 %
3-5 ans	19 173	-1,9 %
6-10 ans	33 920	-0,7 %
11-14 ans	27 502	0,1 %
15-18 ans	28 908	-0,2 %
19-24 ans	45 767	-0,1 %

Source : Insee, RP2016 et RP2021

Pyramide des âges en 2021 dans la Marne

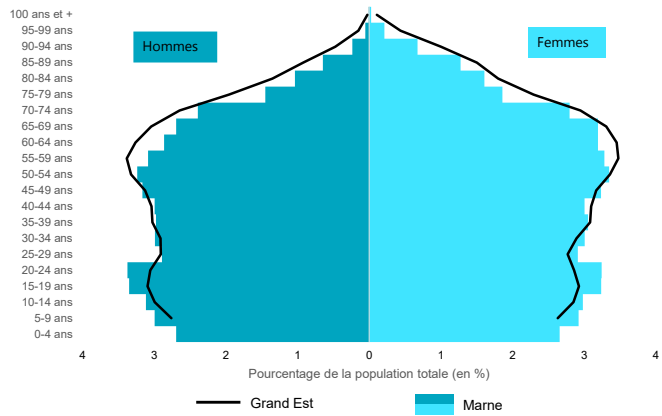

Densité de population par intercommunalité du Grand Est en 2021 (en habitants/km²)

Des territoires aux densités très contrastées avec des départements relativement peu peuplés et peu denses (ex Haute-Marne, Meuse) et certaines intercommunalités aux fortes densités de population (ex : Eurométropole de Strasbourg).

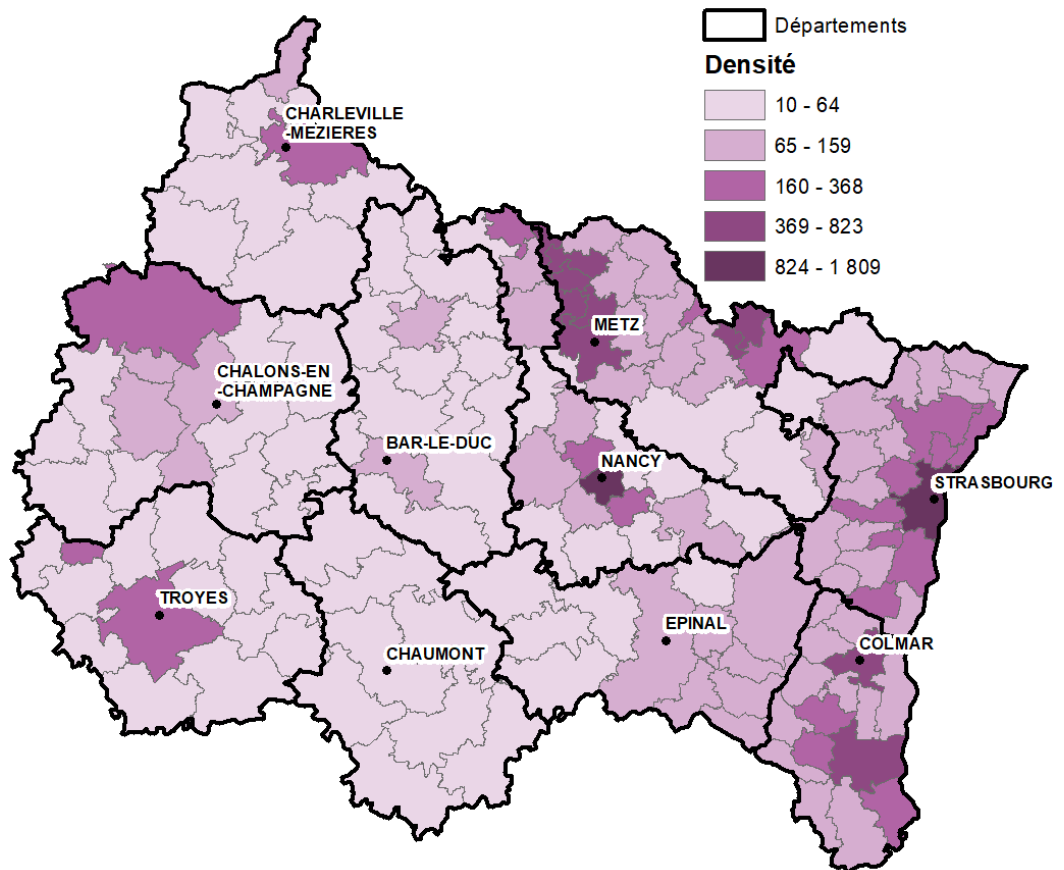

Source : Insee, RP2021, exploitation ORS Grand Est

Les **fragilités socio-économiques** des populations peuvent être approchées par l'**indice de défaveur sociale**. Le Grand Est apparait aussi contrasté avec des territoires situés en Alsace et dans le sillon lorrain avec une défaveur sociale plus réduite, masquant toutefois des inégalités parfois importantes entre quartiers des villes.

Indice de défaveur sociale par intercommunalité en Grand Est en 2020

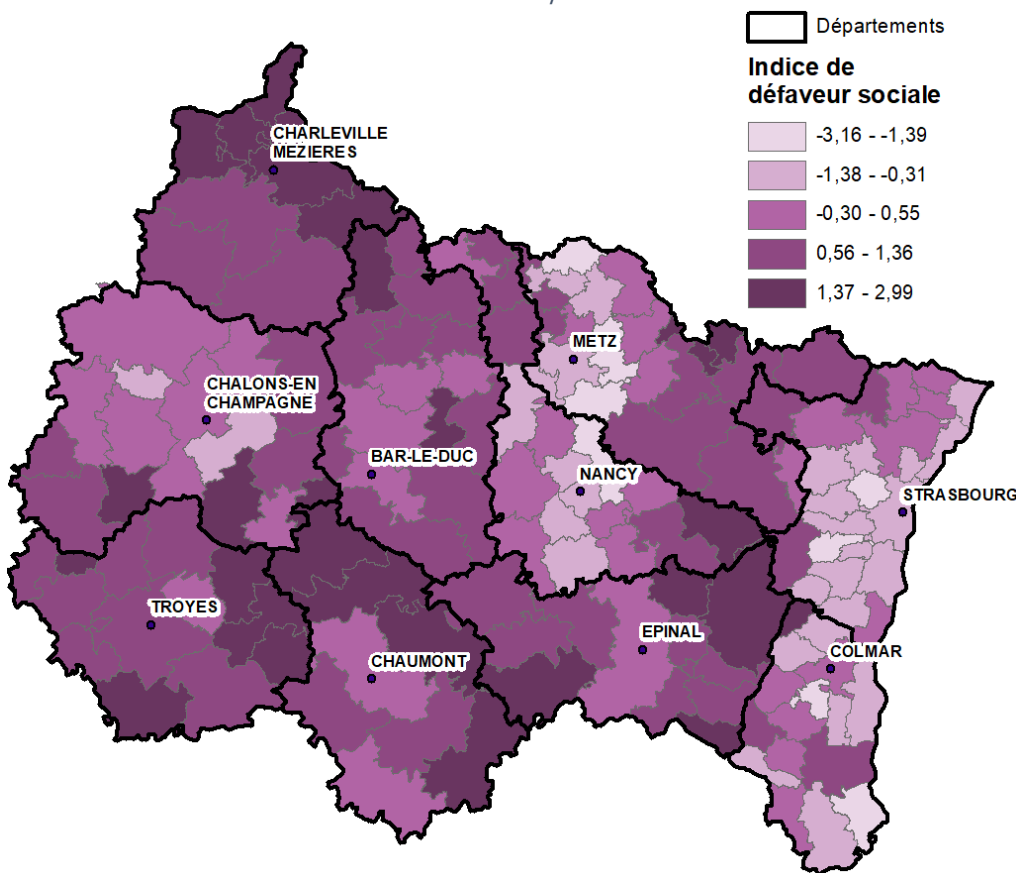

La défaveur sociale d'une population peut être approchée par la méthode développée par Rey et al. en 2009 au travers de l'indice FDep (French Deprivation Index). Les valeurs les plus élevées du FDep correspondent à la défaveur sociale la plus importante sur le territoire et les plus faibles à la défaveur sociale la plus réduite. L'indicateur est calculé à partir de 4 variables (taux de chômage, taux d'ouvriers, taux de bacheliers et revenu médian disponible par unité de consommation).

Sources : Insee (RP2020), DGFiP-Insee (Fichier Filosofi 2020), exploitation ORS Grand Est

Jeunes « non occupés »

Dans la Marne, en 2021 :



2 209 enfants de 6-16 ans non scolarisés, soit 2,9 % des enfants de 6-16 ans, comme en Grand Est (2,7 %)



Et **11 291 jeunes de 15-24 ans NEET** (ni en emploi, ni en formation, ni en stage), soit 15,1 % de cette tranche d'âge (15,3 % en Grand Est)

Répartition et nombre d'enfants de 6-16 ans non scolarisés par tranche d'âge en 2021

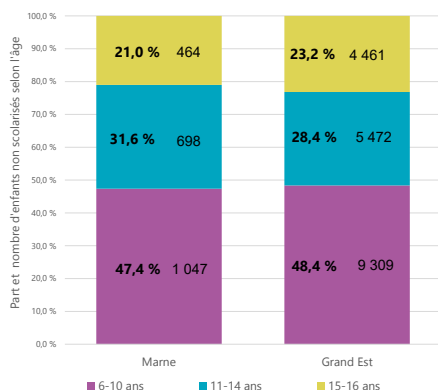

Part et nombre de personnes ni en emploi, ni en formation, ni en stage (NEET) de 15-24 ans

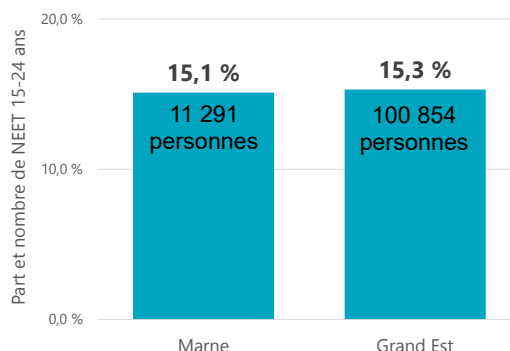

Source : Insee, RP2021

Source : Insee, RP2021

Natalité

Dans la Marne, en 2022 :



122 672 femmes de 15-49 ans en âge de procréer
(1 167 129 en Grand Est)



5 790 Naissances vivantes
(51 414 en Grand Est)

- Un peu moins de **80 % des naissances** vivantes concernent des **mères âgées de 18 à 34 ans** (79,4 % dans la Marne contre 77,8 % en Grand Est).
- Un peu plus de **20 %** des naissances concernent des **mères de 35 ans et plus**, dans la Marne (presque 22 % en Grand Est).

Un taux de fécondité pour 1 000 femmes de 15-49 ans en 2022 de :

47 dans la Marne
(vs 44 en Grand Est)

Source : Insee, état civil

Répartition et nombre de naissances vivantes par tranches d'âge des mères en 2022

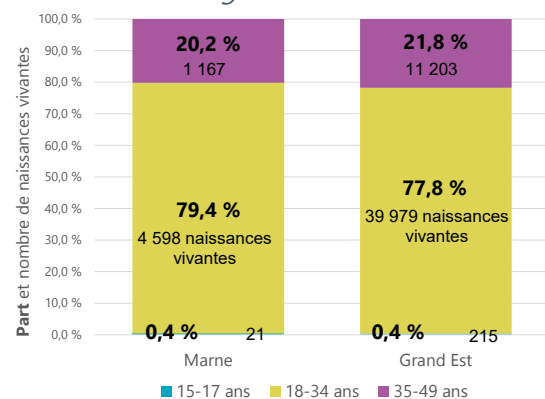

Taux de fécondité par intercommunalité en Grand Est en 2022

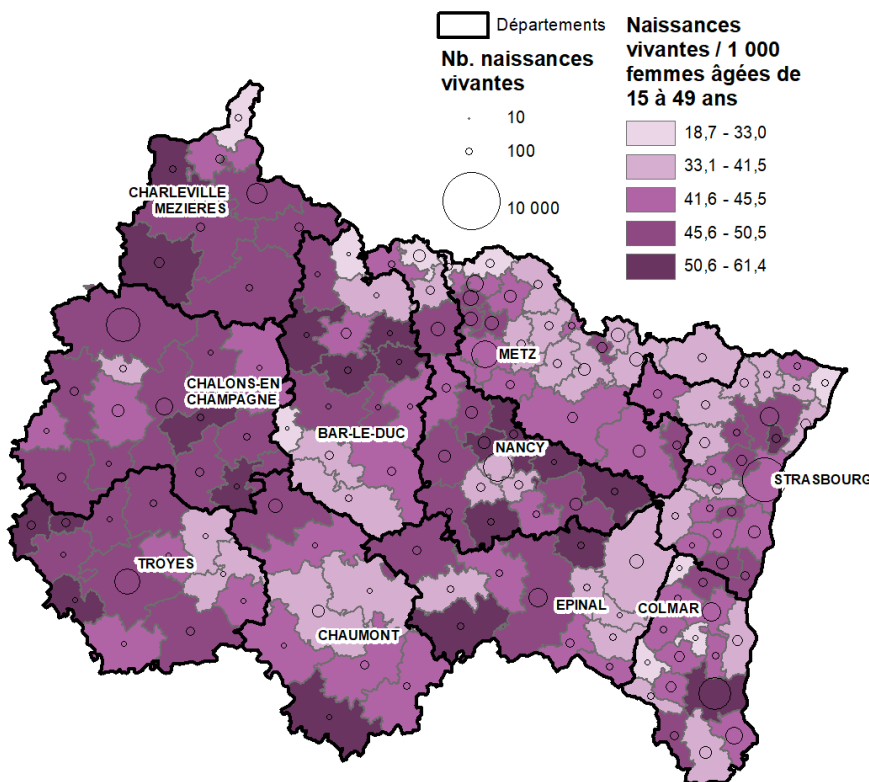

Deux points à noter :

Les taux de fécondité dans les villes universitaires sont généralement relativement faibles du fait de la forte proportion de femmes étudiantes dans la population. En effet, les femmes reportent généralement l'âge de leur maternité après avoir terminé leurs études.

Les taux de fécondité mesurés dans les intercommunalités frontalières sont inférieurs aux taux de fécondité réels car une partie des femmes habitant dans ces territoires mettent au monde leurs enfants à l'étranger. Ces derniers ne sont pas comptabilisés dans l'Etat civil français.

Source : Insee, état civil ; exploitation ORS Grand Est

Familles

Dans la Marne, en 2021 :



77 121 familles avec enfants de moins de 25 ans – **49,8 %** des ménages ont au moins un enfant (48,3 % en Grand Est)



25,7 % des familles avec enfants de moins de 25 ans ont une personne de référence* qui est ouvrier (27,2 % en Grand Est)

Répartition et nombre de familles selon le nombre d'enfants de moins de 25 ans (à gauche) et selon la catégorie socioprofessionnelle de la personne de référence (à droite) en 2021

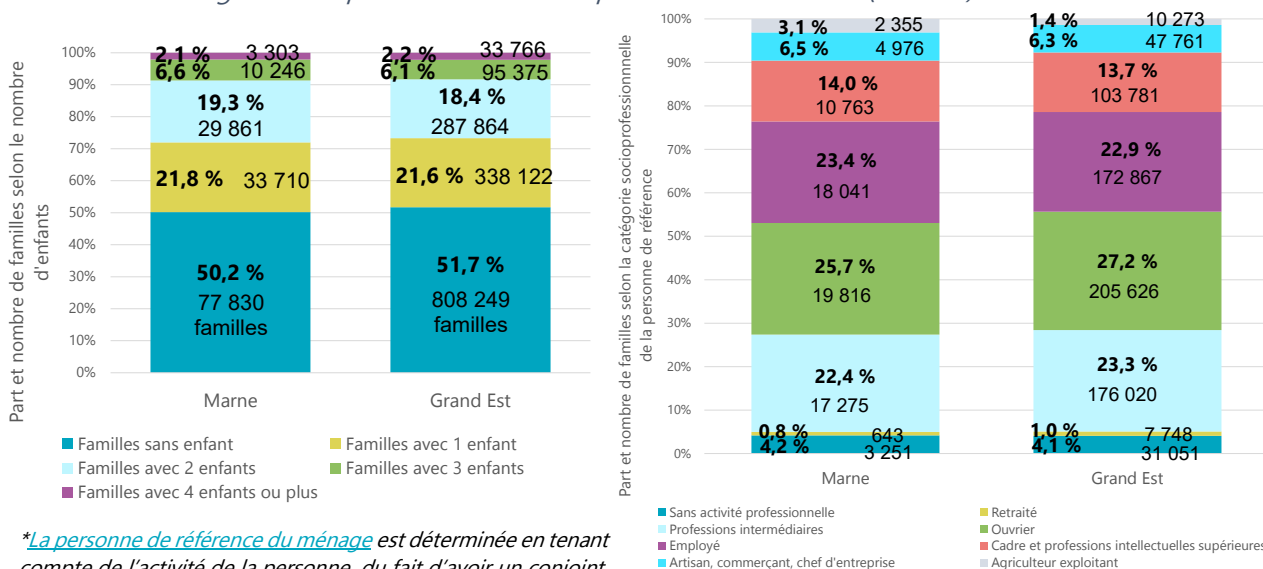

*La personne de référence du ménage est déterminée en tenant compte de l'activité de la personne, du fait d'avoir un conjoint, du fait d'avoir un enfant et de l'âge.

Part et nombre de familles avec enfants de moins de 25 ans par intercommunalité parmi les familles en Grand Est en 2021

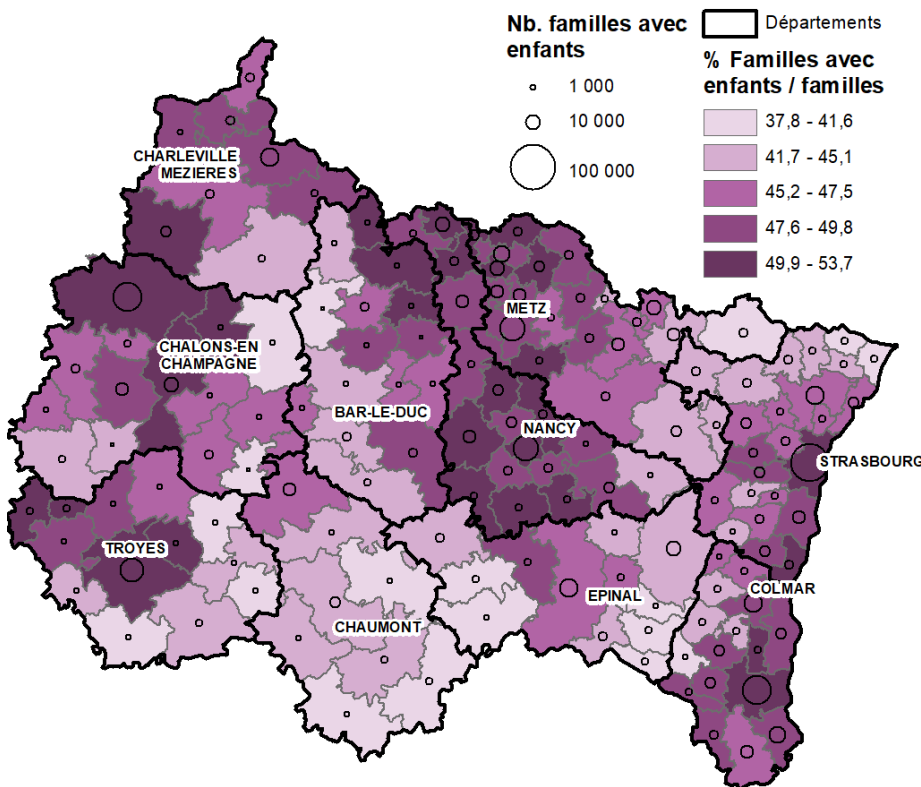

Certaines intercommunalités, notamment autour des grandes villes comme Strasbourg, Metz, Nancy et Troyes, se distinguent par une part importante et un nombre élevé de familles avec enfants.

À l'inverse, la proportion de familles avec enfants est plus faible dans d'autres territoires, en particulier dans le sud du Grand Est, comme dans les départements de l'Aube et de la Haute-Marne.

Source : Insee, RP2021, exploitation ORS Grand Est

Couples avec enfants

73,5% des familles dans la Marne sont des couples avec au moins 1 enfant de moins de 25 ans (vs 75,0 % en Grand Est)

Dans la Marne, en 2021 :



56 647 couples avec au moins un enfant de moins de 25 ans (566 094 en Grand Est)



Dont **71,8 %** comptent deux parents actifs en emploi (vs 69,7 % en Grand Est)

Répartition et nombre de couples avec enfant selon le nombre d'enfants en 2021

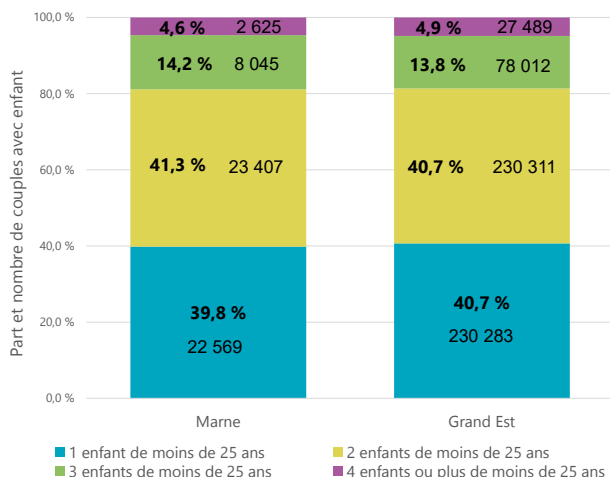

Nombre d'enfants de moins de 25 ans vivant dans un couple et répartition des enfants selon la tranche d'âge en 2021

	Marne		Grand Est	
	Nb	Part	Nb	Part
Moins de 3 ans	14 529	13,8 %	140 558	13,4 %
3-5 ans	15 311	14,6 %	146 076	14,0 %
6-10 ans	26 092	24,8 %	253 609	24,3 %
11-17 ans	34 033	32,4 %	341 887	32,7 %
18-24 ans	15 053	14,3 %	163 347	15,6 %
Total	105 019	100,0 %	1 045 477	100,0 %

Source : Insee, RP2021

Familles en situation de vulnérabilités

Familles monoparentales

26,5 % des familles dans la Marne sont des familles monoparentales avec au moins 1 enfant de moins de 25 ans (vs 25,0 % en Grand Est)

Dans la Marne, en 2021 :



16 380 familles monoparentales composées d'une femme avec au moins 1 enfant de moins de 25 ans soit **80 %** des familles monoparentales, comme en Grand Est (80 %).



4 094 familles monoparentales composées d'un homme avec au moins 1 enfant de moins de 25 ans.

Répartition et nombre de familles monoparentales selon le nombre d'enfants en 2021

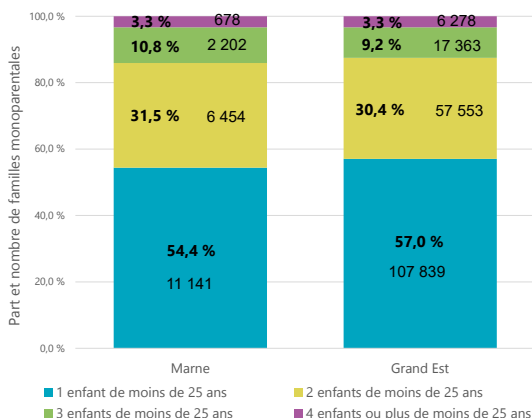

Nombre d'enfants de moins de 25 ans vivant dans une famille monoparentale et répartition des enfants selon la tranche d'âge en 2021

	Marne		Grand Est	
	Nb	Part	Nb	Part
Moins de 3 ans	2 573	7,6 %	19 957	6,6 %
3-5 ans	3 465	10,3 %	29 987	9,9 %
6-10 ans	7 598	22,6 %	65 938	21,8 %
11-17 ans	12 825	38,1 %	116 089	38,4 %
18-24 ans	7 198	21,4 %	70 701	23,4 %
Total	33 658	100,0 %	302 672	100,0 %

Source : Insee, RP2021

Part et nombre de familles monoparentales avec enfants de moins de 25 ans par intercommunalité en Grand Est en 2021

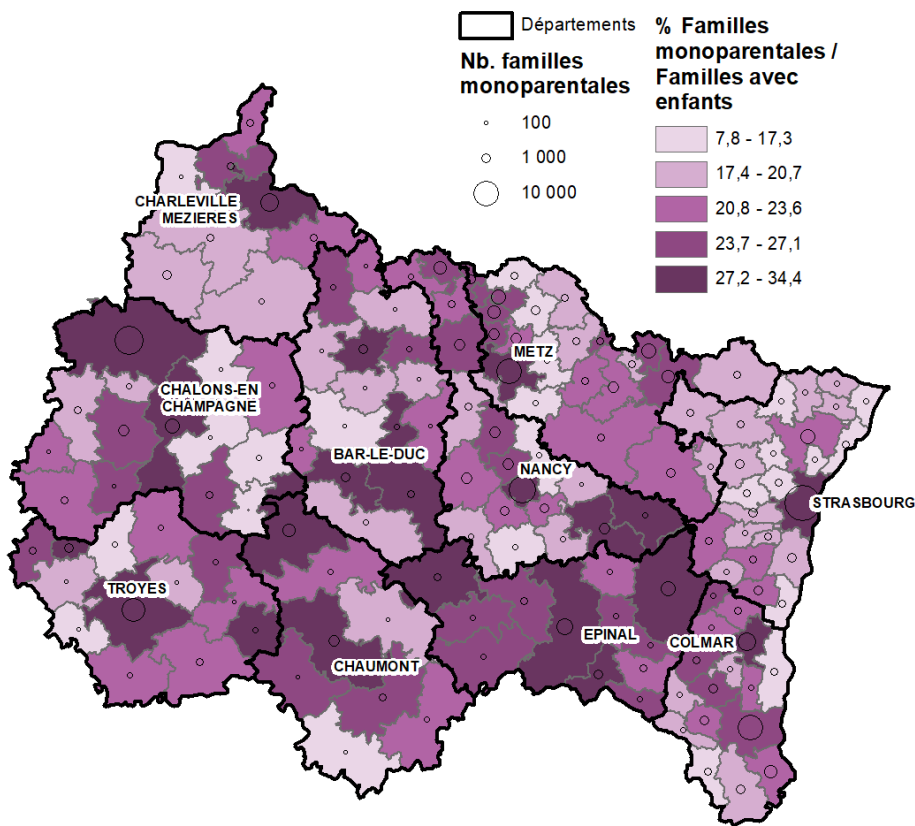

Cette carte illustre les disparités géographiques en termes de parts de familles monoparentales. Elles sont notamment plus nombreuses dans les intercommunalités avec de grandes agglomérations.

Source : Insee, RP2021, exploitation ORS Grand Est

Familles avec actifs sans emploi

11,7 % des familles avec au moins un enfant de moins de 25 ans dans la Marne n'ont aucun parent en emploi (vs 11,6 % en Grand Est)

Dans la Marne, en 2021 :



3 009 couples avec au moins un enfant de moins de 25 ans dont **aucun parent actif n'est en emploi** (32 944 en Grand Est)



Représente **3,9 % des familles** avec au moins 1 enfant de moins de 25 ans dans la Marne (vs 4,4 % en Grand Est)



6 030 familles monoparentales avec au moins 1 enfant de moins de 25 ans dont **le parent actif n'est pas en emploi** (87 % sont des femmes)



Représente **7,8 % des familles** avec au moins 1 enfant de moins de 25 ans dans la Marne (vs 7,3 % en Grand Est)

❖ **Parmi les couples avec au moins un enfant de moins de 25 ans dont aucun parent en emploi**

Répartition et nombre de couples avec enfants dont aucun parent n'est en emploi selon le nombre d'enfants en 2021

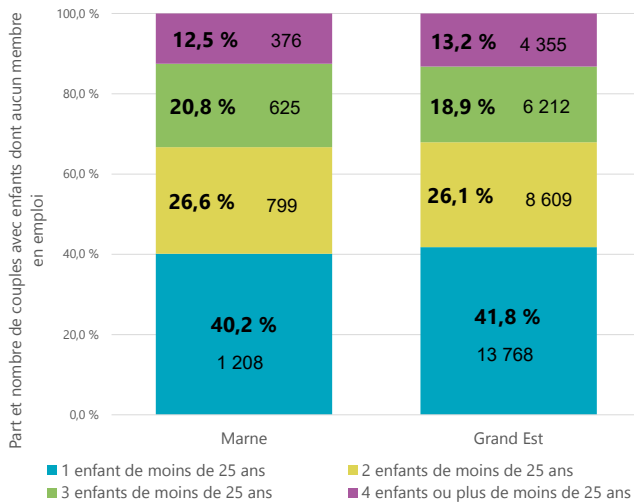

Nombre d'enfants de moins de 25 ans vivant dans un couple dont aucun parent n'est en emploi et répartition des enfants selon la tranche d'âge en 2021

	Marne		Grand Est	
	Nb	Part	Nb	Part
Moins de 3 ans	1 091	17,1 %	10 725	15,4 %
3-5 ans	1 001	15,7 %	9 633	13,9 %
6-10 ans	1 424	22,3 %	14 936	21,5 %
11-17 ans	1 695	26,5 %	19 494	28,0 %
18-24 ans	1 180	18,5 %	14 745	21,2 %
Total	6 391	100,0 %	69 535	100,0 %

Source : Insee, RP2021

Source : Insee, RP2021

Part et nombre de couples avec au moins un enfant de moins de 25 ans dont aucun parent n'est en emploi par intercommunalité en Grand Est en 2021 (parmi les couples avec enfant(s))

De fortes disparités sont observées à l'échelle des intercommunalités.

Des taux importants de couples avec enfant avec aucun parent en emploi sont observés dans certaines zones urbaines et d'autres plus rurales.

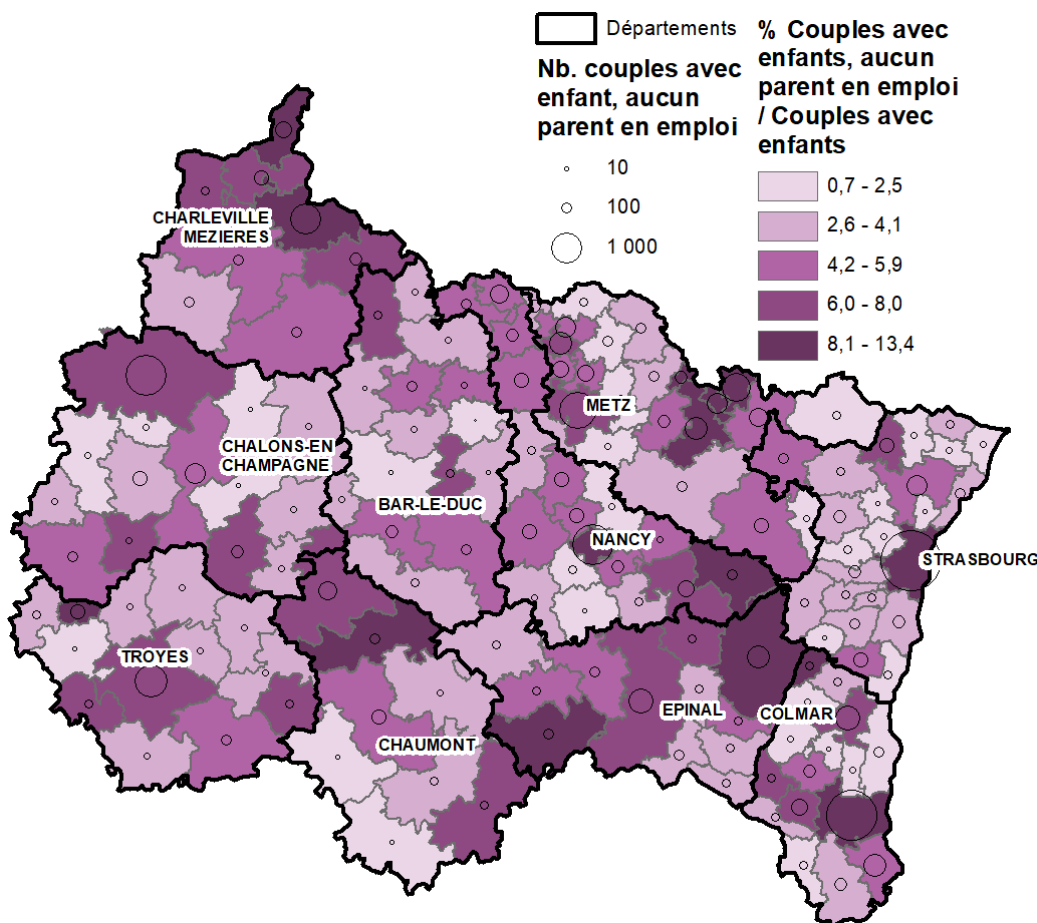

Insee, RP2021, exploitation ORS Grand Est

❖ **Parmi les familles monoparentales avec au moins un enfant de moins de 25 ans, et dont le parent est sans emploi**

Répartition et nombre de familles monoparentales dont le parent est sans emploi selon le nombre d'enfants en 2021

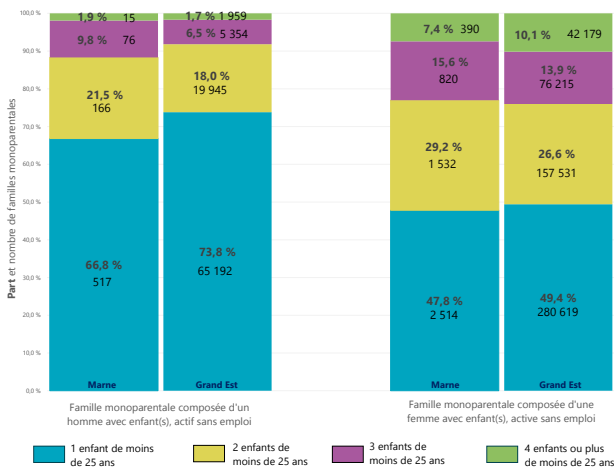

Nombre d'enfants de moins de 25 ans vivant dans une famille monoparentale dont le parent est sans emploi et répartition des enfants selon la tranche d'âge en 2021

	Marne		Grand Est	
	Nb	Part (%)	Nb	Part (%)
Moins de 3 ans	1 501	13,7 %	11 087	11,3 %
3-5 ans	1 541	14,1 %	12 175	12,4 %
6-10 ans	2 397	21,9 %	21 709	22,1 %
11-17 ans	3 459	31,7 %	32 084	32,7 %
18-24 ans	2 022	18,5 %	21 201	21,6 %
Total	10 919	100,0 %	98 257	100,0 %

Source : Insee, RP2021

Source : Insee, RP2021

Part et nombre de familles monoparentales avec au moins un enfant de moins de 25 ans et dont le parent est sans emploi par intercommunalité en Grand Est en 2021 (parmi les familles monoparentales)

De fortes disparités sont aussi observées à l'échelle des intercommunalités concernant cet indicateur.

Certaines zones (une grande partie de l'Alsace, le sillon lorrain entre Nancy et le Luxembourg et quelques autres territoires) enregistrent des taux moins élevés de familles monoparentales avec le parent sans emploi.

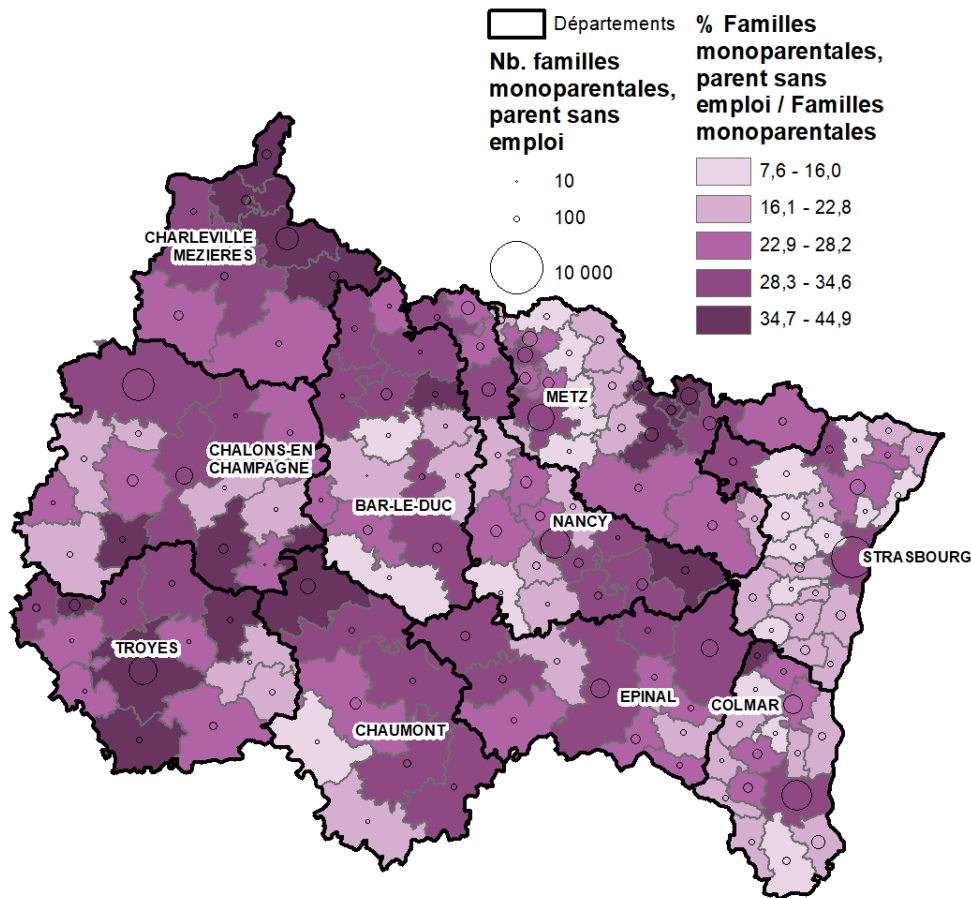

Source : Insee, RP2021, exploitation ORS Grand Est

Familles allocataires* à bas revenus

*Allocataires de la Caisse Nationale des Allocations Familiales (Cnaf) et de la Caisse Centrale de la Mutualité Sociale Agricole (CCMSA) ayant un revenu en dessous de 60 % du revenu médian

Dans la Marne, en 2022 :



6 616 couples avec enfants sont des allocataires CNAF et CCMSA à bas revenus (67 726 en Grand Est)



9 603 familles monoparentales sont des allocataires CNAF et CCMSA à bas revenus (83 221 en Grand Est)

Répartition et nombre d'allocataires CNAF et CCMSA à bas revenus selon le type de famille en 2022

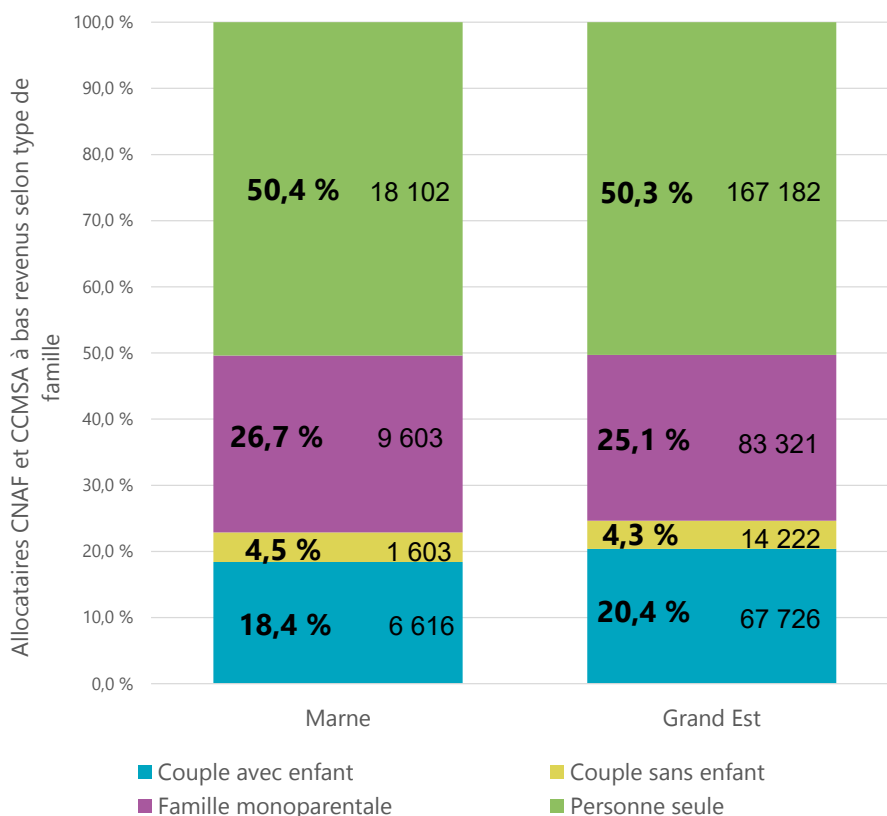

Source : Cnaf, CCMSA

Parmi les allocataires CNAF et CCMSA à bas revenus dans la Marne :

- 26,7 % sont des familles monoparentales (vs 25,1 % en Grand Est)
- 18,4 % sont des couples avec enfant (vs 20,4 % en Grand Est).

En résumé : répartition des enfants de moins de 25 ans selon la typologie des familles

Répartition et nombre d'enfants par tranches d'âges selon la typologie des familles en 2021

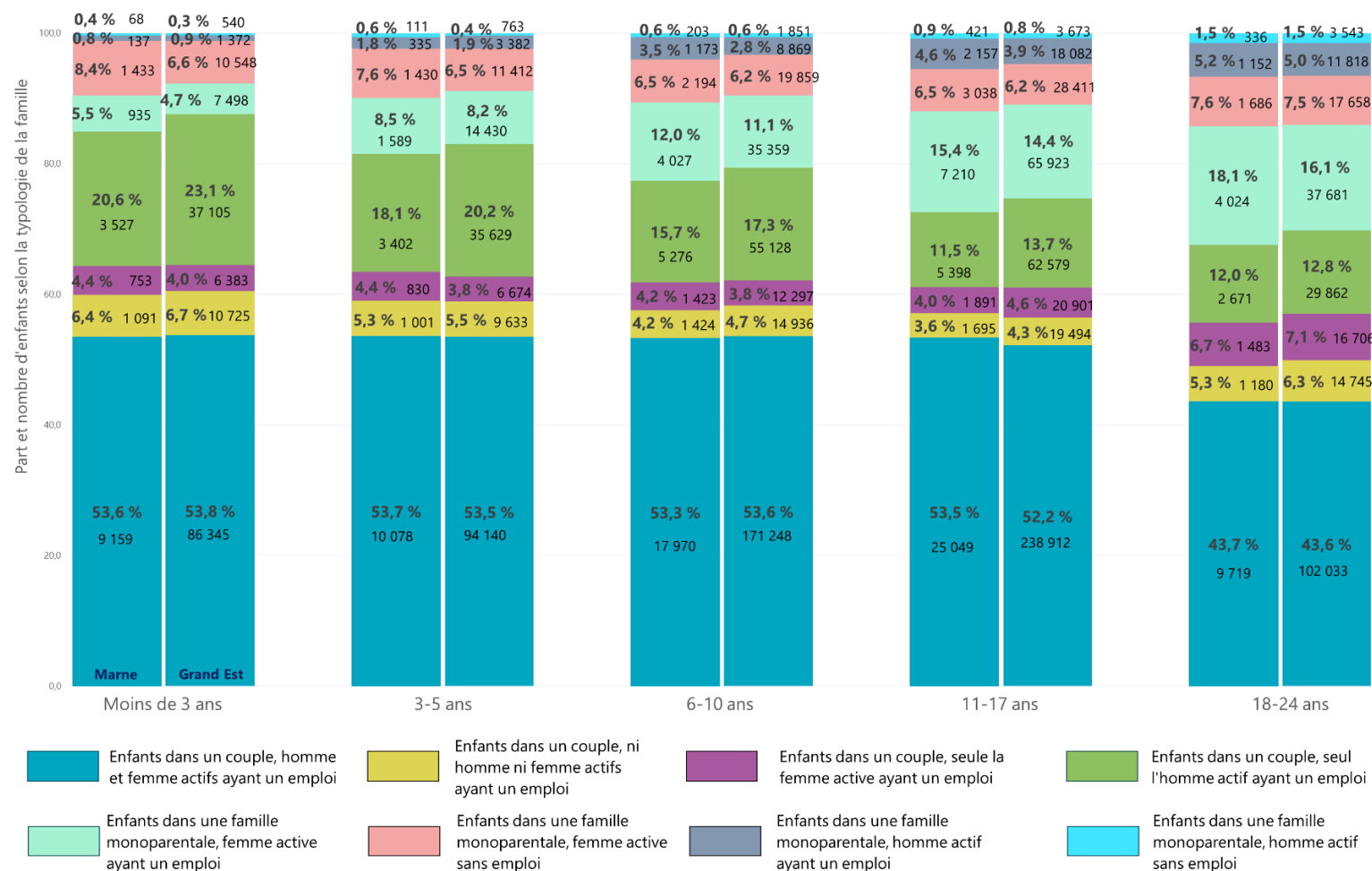

Sans emploi : inactif, chômage - Source : Insee, RP2021